PRSRT STD
U.S.POSTAGE
PAID
MORTON
GROVE, IL
PERMIT
NO. 14

Change Service Requested

ΟΜΟΓΕΝΕΙΑ

HELLENIC LIFE

VOL . 23 NO. 1 MORTON GROVE, IL. JUNE , 2011

ΦΩΤΟΓΕΓΟΝΟΤΑ

Ο Τάκης, παιδικός φίλος του εκδότη και ο Τάσος...τρέχων φίλος του εκδότη στην πατρώα γή του ...εκδότη, την Ωριά του Κστρίου...

που εδώ φαντάζει με όλη της την Μαγίατικη πράσινη μεγαλοπρπεπεια.

Μεγάλο γεγονός σε κάθε οικογένεια η βάπτιση του νέου "βλαστού". Στην Μονή της Πεντέλης στις 15 Μαΐου βαπτίστηκε ο Αχιλλέας, γυιός του Τάκη και της ανηψιάς Αγγελικής Παπαδόπουλου. Στην φωτογραφία από αρ.: Η γιαγιά Πίτσα, η Κούλα, ο εκδότης, ο Γυμνασιάρχης Κώστας. Από δεξιά: Ο πατέρας Δημήτρης Λιγιάς και η αδελφή της Κουμπάρας, το ζεύγος η Λούλα και ο Οικονομικός Διευθυντής της ΒΙΟΧΑΛΚΟ Γιάννης Δαλιάνης.

Οι 6 προκλήσεις του νέου «τσάρου»

Χωρίς περίοδο προσαρμογής στα... βαθιά ρίχνεται το νέο οικονομικό επιτελείο χωρίς την παραμικρή πίστωση χρόνου. Κι αυτό καθώς ο Ευάγγελος Βενιζέλος αναλαμβάνοντας το χαρτοφυλάκιο του υπουργείου Οικονομικών εκ παραλλήλου με τη θέση του αντιπροέδρου της κυβέρνησης έχει να αντιμετωπίσει έξι μεγάλες προκλήσεις που θα προσδιορίσουν την πορεία της ελληνικής οικονομίας μέχρι το 2015.

1.Η διαπραγμάτευση για το νέο "πακέτο" χρηματοδότησης της Ελλάδας έως το 2014, 2. η ψήφιση και η εφαρμογή του Μεσοπρόθεσμου Πλαισίου Δημοσιονομικής Στρατηγικής 2011-2015, 3. ο προσδιορισμός των φορολογικών μέτρων για το τρέχον έτος ύψους 2,45 δισ. ευρώ, 4. η άμεση υλοποίηση των αποκρατικοποιήσεων, 5. η εκτέλεση του προϋπολογισμού του τρέχοντος έτους που έχει εκτροχιαστεί δημιουργώντας "μαύρη τρύπα" ύψους 3,2 δισ. ευρώ στο πεντάμηνο και 6. η προώθηση των μεταρρυθμίσεων σε όλο το φάσμα του κυβερνητικού έργου.

Περίοδος προσαρμογής για τον νέο "τσάρο" της οικονομίας δεν υπάρχει. Το οικονομικό επιτελείοθα πρέπει επίσης σύντομα να φέρει στη Βουλή τον εφαρμοστικό νόμο για το Μεσοπρόθεσμο, στον οποίο και θα εξειδικεύονται τα σκληρά φορολογικά μέτρα του τρέχοντος έτους.

Μεταξύ των άλλων μένει να εξειδικευτούν μέτρα όπως η έκτακτη εισφορά, η αυστηροποίηση των τεκμηρίων διαβίωσης, οι νέοι φόροι στα ακίνητα κ.ά. Για την έκτακτη εισφορά μένει να προσδιοριστούν οι συντελεστές και το όριο εισοδήματος πάνω από το οποίο θα επιβληθεί.

Αμεσες παρεμβάσεις

Στο μέτωπο της εκτέλεσης του προϋπολογισμού χρειάζονται άμεσες παρεμβάσεις.

Κι αυτό γιατί πέρα από την υστέρηση των εσόδων (εκτιμάται ότι θα καλυφθεί στο δεύτερο εξάμηνο με τη συμβολή των νέων μέτρων) η υπέρβαση των δαπανών αυξάνεται μήνα με τον μήνα και πλέον ξεπερνά το 1 δισ. ευρώ.

Οσον αφορά τις αποκρατικοποιήσεις, η σύνθεση της νέας κυβέρνησης παρέχει τη δυνατότητα να "τρέξουν" χωρίς γκρίνιες συναρμόδιων υπουργών, αλλά αυτό δεν μειώνει τις δυσκολίες του εγχειρήματος, καθώς μέχρι το τέλος του έτους θα πρέπει να υλοποιηθούν 22 σχέδια και να εισπραχθούν 5 δισ. ευρώ.

Επίσης η τρόικα έχει διαπιστώσει κόπωση στο μεταρρυθμιστικό έργο και πλέον ο κ. Βενιζέλος με τη διπλή του ιδιότητα ως αντιπρόεδρος της κυβέρνησης και υπουργός Οικονομικών αναλαμβάνει συντονιστικό ρόλο για να επιταχυνθούν οι διαρθρωτικές αλλαγές που έχουν συμφωνηθεί στο Μεσοπρόθεσμο.

Φορο-ανάσα

Σε νέα φιλοαναπτυξιακή και φιλοεπενδυτική οικονομική πολιτική έχει αναφερθεί σε πρόσφατες δηλώσεις του ο νέος υπουργός Οικονομικών. Μάλιστα είχε μιλήσει για την ανάγκη μείωσης της φορολογίας των επιχειρήσεων. Κομβικής σημασίας θεωρεί τη συμμετοχή του τραπεζικού συστήματος στην ανάκαμψη της οικονομίας.

Διαδικασίες-εξπρές για 10 ανοιχτά μέτωπα στη φορολογία

Με διαδικασίες... εξπρές πρέπει να κλείσουν εκκρεμότητες στο φορολογικό μέτωπο. Εντός των επόμενων ημερών θα πρέπει να καταρτιστεί ο πρώτος εφαρμοστικός νόμος του Μεσοπρόθεσμου. Ειδικότερα:

Εκτακτη εισφορά. Μένει να προσδιοριστούν οι συντελεστές και το όριο εισοδήματος πάνω από το οποίο θα επιβληθεί. Αυθαίρετα. Ο νέος υπουργός θα πρέπει να συνεργαστεί με τον προκάτοχο του για να προχωρήσει το συντομότερο δυνατόν η ρύθμιση για την "τακτοποίηση" των αυθαίρετων κτισμάτων. Τεκμήρια. Στο τραπέζι βρίσκεται πρόταση για αυστηροποίηση των τεκμηρίων διαβίωσης και υπάρχουν εισηγήσεις ακόμη και για διπλασιασμό τους .Φοροαπαλλαγές. Αναμένεται να διευκρινιστεί το ύψος του εισοδήματος πάνω από το οποίο θα καταργηθούν ή θα περικοπούν. Εκτακτες εισφορές. Ειλημμένη είναι η απόφαση για επιβολή έκτακτων εισφορών σε όσους έχουν στην κατοχή τους πισίνες, σκάφη αναψυχής και αυτοκίνητα υψηλού κυβισμού, χωρίς να έχει καθοριστεί το ύψος τους.

Φοροδιαφυγή. Το μεγάλο στοίχημα του νέου οικονομικού επιτελείου είναι η αντιμετώπιση της φοροδιαφυγής και αυτό που καλείται να προωθήσει άμεσα είναι η ριζική αναδιάρθρωση των φορολογικών υπηρεσιών. ΠΗΓΗ: ΕΘΝΟΣ

ΠΕΡΙΕΧΟΜΕΝΑ

Επιτυχία Έλληνα ερευνητή.....2
Ο ορυκτός Πλούτος της Ελλάδας.....3
Οι Γνώμες της Σύνταξης.....3
Δρ. Παντελής Βασδέκης 4
Στηβ Θεοφάνους.....5
Νατανιάχου και Ιράν.....5
Η Βάπτιση του Γερασιμάκη.....7
Άρθρο Τουρκικής εφημερίδας.....8
Η Χαμένη Ευμάρεια.....9
Το επίκαιρο ποίημα του Σουρή.....10
Εγγόνια από το σπέρμα νεκρού γυιού της..11
Οι ιοί που αφανίζουν τις μέλισσες.....13
Ανακοίνωση Παμμακεδονικής Ένωσης.....14
Μόνιμοι καύσωνες στην Μεσόγειο.....15
Η σωστή μέθοδος, ιδανικός δάσκαλος.....15
Γύρω από την γη με ηλιακή ενέργεια.....15
Γιώργος Σκλαβούνης.....16, 17, 18, 19
Η Λαμπρότερη έκκρηξη στο Σύμπαν....21
Τούρκοι: 33 σχολές τσάρτερς, Τέξας....22
Ταγίπ Ερτογάν.....22
Η χρυσή εποχή του φυσικού αερίου....23
Το πρώτο Κινέζικο αεροπλανοφόρο... 24
Οικουμενικό κατηγορώ κατά Άκη.....25
Η επόμενη γενιά των διαστημοπλοίων.26
Έτοιμη η Εκκλησία να προσφέρει.....26
Η ιστορία της πολιτικής συναίνεσης.....27
Φωτο-επικαιρότητα.....28
Μία περίεργη καθηγητική ομιλία.....29
Από κουλουρτζής Πρωθυπουργός.....30
Και το όνομα αυτού Αχιλλέας.....32
Απόψεις-γνώμες -προτάσεις.....34
Το γέλιο μακραίνει την ζωή.....35

www.thechicagogreekhours.com η ιστοσελίδα μας

ΟΜΟΓΕΝΕΙΑ

THE HELLENIC LIFE
A monthly Community Newspaper

Sotiris Rekoumis, Publisher-Editor
7902 Maple St., Morton Grove, IL.60053
Office: (847) 967-8798, Fax: (847) 966-6985
Studio: (847) 967-1830, Cell: (847) 361-1236
Website www.thechicagogreekhours.com
E-mail: Sotiris07@comcast.net

Denise Rekoumis, John Rekoumis
Associate Editors

Athens Bureau Chief: George Sklavounis
Filippou Litsa 21 , Halandri, Athens 15234
Phone:(011-30-210-682-3995

Contributing Editors
George Sklavounis, Steve Theofanous, John Rekoumis, Kostas Rekoumis, Chris Merentitis, K. Konstantinidis, Mariyana Spyropoulos, Maria Pappas, Nikos Gavaris, Dr. Stavros Basseas, Dr. Pantelis Vasdekis, Louis Palivos, Legal advisor.

Bulk Rate permit:12 paid in Morton Grove, IL.
Annual Subscription: $30.00

Τα χειρόγραφα δημοσιευεμένα ή μη δεν επιστρέφονται. Οι επιαστολογράφοι και οι συνεργάτες μας εκφράζουν της προσωπικές τους γνώμες, απόψεις και ιδεολογίες που δεν ταυτίζονται πάντοτε με αυτές της εφημερίδας μας.

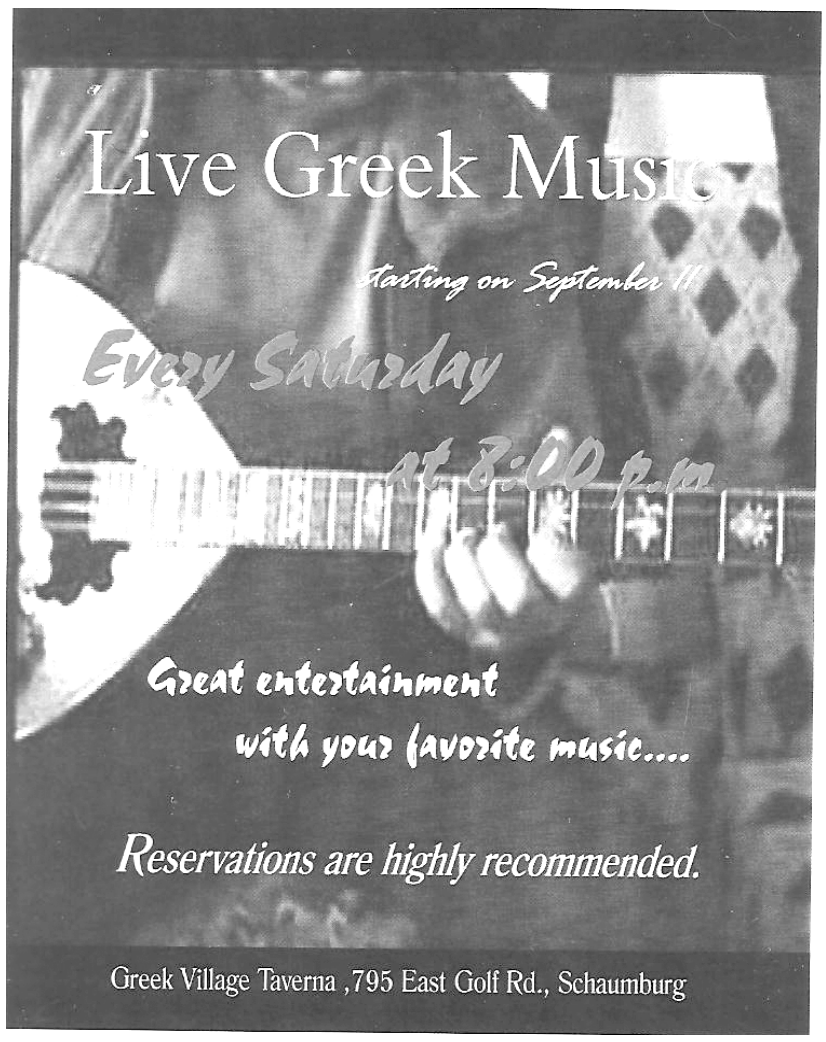

Greek Village Taverna: Ένα κομμάτι Παραδοσιακής Ελληνικής κουζίνας στο Schaumburg, στην καρδιά των Βορειοδυτικών προαστείων που για πολλά χρόνια τώρα εξυπηρετεί τον Ελληνισμό της περιοχής με πρωτόγνωρες γεύσεις φαγητών παρασκευασμένων με αγνά προϊόντα της Ελληνικής γης.Θα μας βρείτε στο 795 Α. Golf Rd. και Grove Rd.. Επισκευθείτε το Greek Village Taverna Restaurant και αμέσως θα νοιώσετε την ελληνικότητα του χώρου και την ζεστή φιλοξενία της οικογένεια του Νίκου Ρεβελή που έχουν 48 χρόνια πείρας στις επιχειρήσεις εστιατορίων. Γευθείτε καθημερινά αρνάκι γάλακτος από το Κολοράδο και φρέσκα ψάρια, επιλέξετε πιάτα Μεσογειακής κουζίνας από το πλούσιο μενού μας και χαλαρώστε πίνοντας γουλιά-γουλιά ελληνικό κρασί, το νέκταρ των Θεών.. Επί πλέον Κάθε Κυριακή απολάψετε ψητή γουρνοπούλα, κάθε Σάββατο στις 8:00 μ.μ. χορέψτε στους ήχους ζωντανής Ελληνικής Μουσικής και στις 7:30 θα σας διασκεδάζει η χορεύτρια εξωτικών χορών Ναταλία. Greek Village Taverna: Θα σας θυμήσουμε ξεχασμένες γευστικές εμπειρίες της πατρίδας μας.Τηλέφωνο: (847) 885-4950.

Παγκόσμια επιτυχία για Έλληνα ερευνητή της IBM: κατασκεύασε το πρώτο ολοκληρωμένο κύκλωμα υψηλής ταχύτητας από γραφένιο

Για μια ακόμη φορά οι ικανότητες ενός Έλληνα επιστήμονα έλαμψαν σε μια άλλη χώρα. Ερευνητές του αμερικανικού κολοσσού της πληροφορικής IBM, με επικεφαλής τον φυσικοχημικό Φαίδωνα Αβούρη, δημιούργησαν το πρώτο κύκλωμα υψηλής ταχύτητας από γραφένιο, στο οποίο όλα τα στοιχεία είναι ολοκληρωμένα σε ένα μοναδικό "τσιπάκι". Πρόκειται για μια παγκόσμια "πρωτιά" και ένα σημαντικό βήμα για τη δημιουργία μιας νέας γενιάς ηλεκτρονικών βασισμένων στο γραφένιο και όχι στο πυρίτιο όπως μέχρι σήμερα, με δυνητικές εφαρμογές από τις ασύρματες επικοινωνίες μέχρι τους ενισχυτές.

Κατά τα τελευταία χρόνια είχε υπάρξει πρόοδος στη δημιουργία συσκευών βασισμένων στο πολύ λεπτό γραφένιο, που θεωρείται το "υλικό του μέλλοντος", ενώ είχαν κατασκευαστεί μεμονωμένα τρανζίστορ από γραφένιο. Όμως δεν είχε καταστεί δυνατό να ενοποιηθούν (ολοκληρωθούν) τα τρανζίστορ από γραφένιο με άλλα ηλεκτρονικά συστατικά μέσα σε ένα ενιαίο και μοναδικό "τσιπ", αυτό ακριβώς που κατάφεραν οι ερευνητές της IBM. Η δυσκολία έγκειτο κυρίως στο ότι το γραφένιο δεν κολλάει πολύ καλά στα μέταλλα και τα οξείδια, τα οποία χρησιμοποιούνται στη βιομηχανία παραγωγής ημιαγωγών.

Ο Φαίδων Αβούρης, που έκανε τη σχετική επιστημονική δημοσίευση στο περιοδικό "Science", σύμφωνα με τους "Τάιμς της Νέας Υόρκης" και το "Physics World", καθοδήγησε μια ομάδα ερευνητών του Κέντρου Ερευνών Γουότσον της IBM στη Νέα Υόρκη, ώστε να ξεπεράσουν για πρώτη φορά τις τεχνικές δυσκολίες, ενοποιώντας σε ένα ολοκληρωμένο κύκλωμα ένα τρανζίστορ γραφενίου και ένα ζεύγος πηνίων επαγωγικής αντίστασης πάνω σε μια πλακέτα από καρβίδιο του πυριτίου. Είναι σημαντικό ότι η όλη διαδικασία κατασκευής είναι συμβατή με τις υφιστάμενες συμβατικές μεθόδους παραγωγής ημιαγωγών, πράγμα που διευκολύνει την πρακτική εφαρμογή της νέας τεχνολογίας.

Τα νέα ολοκληρωμένα κυκλώματα από γραφένιο λειτουργούν σε ραδιοσυχνότητες μέχρι 10 GHz και είναι κατ' εξοχήν κατάλληλα για συστήματα ασύρματων επικοινωνιών. Η ομάδα του Αβούρη (Nanometer Scale Science and Technology), στην οποία περιλαμβάνεται ο επίσης ελληνικής καταγωγής ερευνητής Χρήστος Δημητρακόπουλος, ήδη εργάζεται για να τελειοποιήσει το νέο ολοκληρωμένο κύκλωμα από γραφένιο, ενώ σχεδιάζει την ανάπτυξη ακόμα πιο πολύπλοκων κυκλωμάτων για πιο εξελιγμένες συσκευές. Μεταξύ άλλων, οι ερευνητές πιστεύουν ότι είναι δυνα-τόν, στο μέλλον, να συνδυάσουν γραφένιο και πυρίτιο και να δημιουργήσουν "υβριδικά" κυκλώματα με νέες λειτουργικές δυνατότητες.

Το γραφένιο ανακαλύφθηκε στη δεκαετία του ΄70 και βαθμιαία οι επιστήμονες, μέσα από διαδοχικές ανακαλύψεις, έχουν καταφέρει να παρασκευάζουν "φιλμ" αυτού του υλικού με πάχος μόλις ένα άτομο. Το φιλμ συνίσταται σε μια εξαγωνική διάταξη μορίων άνθρακα και έχει ποικίλα πλεονεκτήματα, όπως ότι είναι εύκαμπτο, διαφανές και φθηνό.

Προς το παρόν πάντως, το γραφένιο δεν φαίνεται ικανό να αντικαταστήσει τα σημερινά τρανζίστορ CMOS, που αποτελούν τη βάση όλων των μικροεπεξεργαστών και των μνημών των ηλεκτρονικών υπολογιστών και των καταναλωτικών ηλεκτρονικών συσκευών. Το γραφένιο δεν έχει τις ίδιες φυσικές ιδιότητες με τα υλικά των παραδοσιακών ημιαγωγών και δεν μπορεί -ακόμα τουλάχιστον- να πετύχει τα ίδια πράγματα με ένα συμβατικό τρανζίστορ. Όμως η βιομηχανία ημιαγωγών -στην Ευρώπη και την Ασία ακόμη περισσότερο από ό,τι τις ΗΠΑ- το θεωρεί πολλά υποσχόμενο και επενδύει σε αυτό, καθώς, όπως δήλωσε ο Αβούρης, η ενσωμάτωση των συγκριτικά φθηνότερων κυκλωμάτων γραφένιου μπορεί στο μέλλον να μειώσει τις τιμές πολλών ηλεκτρονικών συσκευών.

Ο Φαίδων Αβούρης γεννήθηκε το 1945 στην Ελλάδα και αποφοίτησε από το Αριστοτέλειο Πανεπιστήμιο Θεσσαλονίκης, ενώ πήρε το διδακτορικό του στην Φυσικοχημεία από το πανεπιστήμιο του Μίσιγκαν το 1974. Έκανε την μεταδιδακτορική του έρευνα στο πανεπιστήμιο της Καλι-φόρνια-Λος Άντζελες (UCLA) και μετά εργάστηκε ως ερευνητής στα Εργασ-τήρια Bell της AT&T. Το 1978 μεταπήδησε στην IBM, όπου και παραμένει μέχρι σήμερα ως κορυφαίος ερευνητής, επικεφαλής του τομέα νανοεπιστήμης και νανοτεχνολογίας, όπου θεωρείται πρωτοπόρος σε διεθνές επίπεδο. Έχει επί-σης διατελέσει καθηγητής στα πανεπιστήμια Κολούμ-πια και Ιλινόις.

Η θεωρητική (βασική) και πειραματική (εφαρμοσμένη) έρευνά του εστιάζεται στις ηλεκτρικές, οπτικές και οπτοηλεκτρονικές ιδιότητες των νανοσωλήνων άνθρακα και του γραφένιου, έχοντας δημοσιεύσει περισσότερες από 360 επιστημονικές εργασίες πάνω σε αυτά τα θέματα. Το 1998, η ομάδα του στην IBM παρουσίασε το πρώτο στον κόσμο μοριακό τρανζίστορ βασισμένο σε νανοσωλήνες άνθρακα, το οποίο βελτίωσε περαιτέρω τα επόμενα χρόνια. Ο Αβούρης έχει ανοίξει το δρόμο για μια ενοποιημένη ηλεκτρονική και οπτοηλεκτρονική τεχνολογία με βάση τα υλικά από άνθρακα. Είναι μέλος πολλών επιφανών επιστημονικών και ακαδημαϊκών ενώσεων και έχει βραβευτεί κατ' επανάληψη για το έργο του.

ΠΗΓΗ: ΑΝΑ-ΜΡΑ

ΛΥΣΤΕ ΤΟ ΠΡΟΒΛΗΜΑ ΤΩΝ "ΠΑΡΑΣΙΤΩΝ" ΣΤΑ ΡΑΔΙΟΦΩΝΙΚΑ ΜΑΣ ΠΡΟΓΡΑΜΜΑΤΑ. ΑΚΟΥΣΤΕ ΜΑΣ ΑΠΟ ΤΟ ΚΟΜΠΙΟΥΤΕΡ ΣΑΣ ΠΕΝΤΑΚΑΘΑΡΑ ΚΑΙ ΜΑΛΙΣΤΑ 24 ΩΡΕΣ ΤΟ 24ΩΡΟ.

WWW.THECHICAGOGREEKHOURS.COM

Αποκαλύψεις για τον ορυκτό πλούτο της Ελλάδας!

Συνασπισμός επτά σκανδιναβικών χωρών πρότειναν στην ελληνική κυβέρνηση πριν υπογράψει το μνημόνιο με την Τρόικα, χρηματική ενίσχυση 250 δισ. ευρώ σε βάθος 5 ετών με δόσεις, με αντιπαροχή να τους δοθεί η έγκριση έρευνας και εκμετάλλευσης των κοιτασμάτων πετρελαίου και φυσικού αερίου που βρίσκονται στον ελληνικό χώρο.

Υπενθυμίζουμε ότι η πρόταση στην ελληνική κυβέρνηση έγινε από τον οργανισμό Scandec Org που είναι μία

εμπορική - οικονομική - πολιτική ένωση των επτά σκανδιναβικών χωρών Σουηδίας, Νορβηγίας, Δανίας, Φινλανδίας, Εσθονίας, Λετονίας και Λιθουανίας.

Ο Scandec Org πρότεινε δωρεάν μελέτη έρευνα εξόρυξη και εμπορία των κοιτασμάτων με αναλογία κέρδους 80% προς 20% (το 20% στην Ελλάδα, το 80% στον διεθνή οργανισμό), προκειμένου να αποπληρωθεί σε βάθος χρόνου το ποσό των 250 δισ. ευρώ που θα έδινε στην Ελλάδα.

Παράλληλα δεσμευόταν για μεταφορά κάλυψη του 90% των εργασιακών δραστηριοτήτων του μόνο από Έλληνες εργαζόμενους και οποιαδήποτε συμφωνία ναυπήγησης του ορυκτού πλούτου που θα βρίσκονταν να γίνεται αποκλειστικά από την Ελλάδα.

Η κυβέρνηση δεν απάντησε ποτέ στο έγγραφο αυτό του οργανισμού, ενώ λίγο καιρό μετά ο οργανισμός των σκανδιναβικών κρατών έλαβε ειδοποίηση από μια κοινοπραξία ΗΠΑ και Ισραήλ ότι έχουν αναλάβει αυτοί το συγκεκριμένο θέμα.

Τον Ιούνιο του 2010 το Γαλλικό Ινστιτούτο Γεωφυσικών Ερευνών δημοσιοποίησε διεθνώς μια έρευνα - μελέτη του, που αφορά τα κοιτάσματα φυσικού αερίου στην Γαύδο. Η έρευνα έγινε σε συνεργασία με το Πανεπιστήμιο Κρήτης.

Η μελέτη αυτή ανέφερε ότι υπάρχει πλούσιο κοίτασμα μεθανίου καθαρού κατά 99%, δηλαδή δεν χρειάζεται καν επεξεργασία, τονίζοντας ότι το πολύτιμο μεθάνιο ρέει ελεύθερο στη θάλασσα, όπου και χάνεται, εδώ και εκατομμύρια χρόνια και όσοι περνάνε από τα συγκεκριμένα σημεία το βλέπουν και με γυμνό οφθαλμό.

Τον Ιούλιο του 2010 το Γαλλικό Ινστιτούτο ζήτησε και πάλι άδεια από την ελληνική κυβέρνηση για θαλάσσιες έρευνες για πιθανή εξόρυξη κοιτασμάτων φυσικού αερίου στην περιοχή νότια της Πελοποννήσου.

Και πάλι όμως η ελληνική κυβέρνηση ήταν αρνητική τοποθετώντας μάλιστα τις τρεις περιοχές ενδιαφέροντος (Απούλεια Λεκάνη, Λεκάνη Ηροδότου και Λεκάνη Σύρτης) σε γκρίζες ζώνες από μόνη της, βάζοντας όμως έτσι ουσιαστικά χωρίς λόγο στο παιχνίδι εκμε-τάλλευσης κοιτασμάτων Τούρκους και Λίβυους!

Από όλα αυτά βγαίνει το συμπέρασμα ότι Τούρκοι, Λίβυοι, και Ισραηλινοί κλέβουν φυσικό αέριο από την Ελλάδα, στην οποία ανήκουν μεγάλα κομμάτια των κοιτασμάτων στις Λεκάνες Απούλειας, Ηροδότου και Σύρτης.

Η αναφορά της νορβηγικής εταιρείας TGF-MoR, που κάνει σεισμικές έρευνες για ανεύρεση κοιτασμάτων φυσικού αερίου μιλάει για κοίτασμα 6 δισ. βαρελιών φυσικού αερίου μόνο στην Κρήτη, όσο δηλαδή τρεις φορές της Αλάσκας και μισή φοράς του συνόλου της Σιβηρίας.

Παράλληλα η ίδια εταιρεία μετά από έρευνες που έχει κάνει στο Ιόνιο μιλάει για ύπαρξη 900.000 βαρελιών φυσικού αερίου ετησίως στην περιοχή της Κεφαλονιάς, 1.200.000 βαρελιών ανοικτά του Κατάκολου, 800.000 βαρέλια στη Ζάκυνθο και περίπου 2.500.000 βαρέλια στους Οθωνούς.

Οι αποκαλύψεις αυτές, γνωστές σε ευρωπαϊκές τράπεζες και πετρελαϊκές εταιρείες της Αμερικής δίνουν το προφίλ μιας Ελλάδας, που θα μπορούσε με τον ορυκτό της πλούτο να είναι μια από τις πλουσιότερες χώρες της Ευρώπης.

Δρ. Ευαγγελία Ε. Γκόλια
Χημικός, Γεωπόνος
ΜΔΕ στη Διασφάλιση Ποιότητας
Διδακτορικό Δίπλωμα στη Ρύπανση Εδαφών
ΕΡΓΑΣΤΗΡΙΟ ΕΔΑΦΟΛΟΓΙΑΣ
ΤΜΗΜΑ ΓΦΠ ΑΠ
ΠΑΝΕΠΙΣΤΗΜΙΟ ΘΕΣΣΑΛΙΑΣ

ΟΙ ΓΝΩΜΕΣ ΤΗΣ ΣΥΝΤΑΞΗΣ

Το Μεσοπρόθεσμο Πρόγραμμα

Συμπληρώνεται με αυτά τα μέτρα μια σειρά από ανατροπές που οδηγούν με βεβαιότητα σε μια Ελλάδα, η οποία, σε δύο ή τρία χρόνια από σήμερα, δεν θα θυμίζει και πολύ τη χώρα που γνωρίζαμε πριν ξεσπάσει η κρίση και ξεκινήσει η προσπάθεια για την αποτροπή της χρεοκοπίας. Προφανέστατο είναι, επίσης, ότι συντελούνται ήδη και πολιτικές ανατροπές, ανάλογες των οποίων δεν είχε βιώσει ως τώρα το μεταπολιτευτικό πολιτικό σύστημα της πατρίδας μας. Ασχετα με τους όποιους κατά διαστήματα εσωκομματικούς κραδασμούς τους, τα δύο μεγάλα κόμματα κατάφερναν να εναλλάσσονται αυτοδύναμα στην εξουσία και να ελέγχουν, σε μικρότερο ή μεγαλύτερο βαθμό, τις εξελίξεις. Αλλά κι αυτό μοιάζει να μην ισχύει πια.

Προφανέστατο είναι ακόμη ότι και ο ίδιος ο πρωθυπουργός με τα όσα βίωσε πρέπει να του κατέδειξαν ότι το μέγεθος των προβλημάτων και η κρισιμότητα των στιγμών προϋπέθεταν την ύπαρξη ενός κυβερνητικού σχήματος, του οποίου τα μέλη έπρεπε να διαθέτουν την πείρα, την ικανότητα και, κυρίως, την αποφασιστικότητα να χειριστούν τέτοιες καταστάσεις. Τα άτομα που θα κληθούν να εφαρμόσουν το Μεσοπρόθεσμο Πρόγραμμα ίσως έχουν μεγαλύτερη σημασία από τα μέτρα που διαλαμβάνονται σ' αυτό. Και ίσως να σηματοδοτούν το πολιτικό μέλλον της χώρας.

το σημερινό πολιτικό Ελληνικό σύστημα

Το σημερινό πολιτικό στην Ελλάδα σύστημα έχει δώσει τις εξετάσεις του, με άνεση χρόνου, και έχει ολοφάνερα αποτύχει. Αλλά και η ελληνική κοινωνία ανέχθηκε την ανικανότητα και προκλητική φαυλότητα του πολιτικού συστήματος με τέραστια επιπολαιότητα. Σαν απόδειξη είναι το ότι άρχισε να γίνεται λόγος για την ανάγκη «κυβέρνησης προσωπικοτήτων», υπηρεσιακής κυβέρνησης. Η ιδέα για μια «κυβέρνηση προσωπικοτήτων» μοιάζει καταρχήν ελκυστική. Αλλά το κρίσιμο, πρόβλημα είναι, ποιος θα επιλέξει τον πρωθυπουργό και τους υπουργούς, με ποιες διαδικασίες θα συγκροτηθεί μια υπηρεσιακή κυβέρνηση; Πώς θα εξασφαλιστεί η επιστράτευση της καλύτερης ανθρώπινης ποιότητας που διαθέτει, εντοπίως ή στη διασπορά, η ελληνική κοινωνία; Για να μην παραβιαστεί το υπάρχον Σύνταγμα, η σύνθεση αυτής της κυβέρνησης πρέπει να προκύψει από συναίνεση αυξημένης πλειοψηφίας στη Βουλή. Δηλαδή, Μια «κυβέρνηση προσωπικοτήτων» τηλεκατευθυνόμενη. Μόνο πολιτικός, με το ηγετικό χάρισμα ψηλαφητής, θυσιαστικής ανιδιοτέλειας και επιτελικής λογικής μπορεί να αναστήσει την πεθαμένη, ανίκανη να μετάσχει ενεργά στο ιστορικό γίγνεσθαι, ελληνική κοινωνία. Ο Ελληνισμός στην Ελλάδα έχει τελειώσει: δεν παράγει ούτε την παραμικρή ιδιαιτερότητα, δεν έχει σε τίποτα δική του ταυτότητα. Μόνο δανείζεται και μιμείται. Το εξωτερικό του χρέος (ό, τι εισάγει και δανείζεται) είναι πολύ μεγαλύτερο από το δικό του προϊόν (που είναι και αυτό απομίμηση). Παραιτήθηκε ακόμη και από τη γλώσσα του, ακομα και από την ιστορική του συνείδηση – απέναντι από τον βράχο της Ακρόπολης έστησε το κιτσαριό της βλαχαδερής του εντυπωσιοθηρίας για προσέλκυση τουριστικού συναλλάγματος. Θα περιμένει η πατρίδα μας λοιπόν τον Μεσσία;. Ο χρόνος θα δείξει.

Ο λαϊκισμός των Ελληνικών Πανεπιστημίων

Δεν είναι η πρώτη φορά που τα ελληνικά πανεπιστήμια ρίχνουν λάδι στη φωτιά του λαϊκισμού. Το έκαναν πολλάκις. Το Κυπριακό δικαίως χαρακτηρίστηκε «η ιστορία των χαμένων ευκαιριών». Κάθε λύση που προτάθηκε ήταν χειρότερη από την προηγούμενη που απορρίψαμε για να φτάσουμε στη στρατιωτική ήττα του 1974 και τελικά σε μια de facto διχοτόμηση του νησιού. Τότε ήταν ένα λάθος βαρύτατο (για τα εθνικά μας συμφέροντα) η ανάμιξη του Πανεπιστημίου. Μία μόνη, αλλά πολύ μεγάλη υπηρεσία μπορεί να προσφέρει το Πανεπιστήμιο στο έθνος: να είναι καλό Πανεπιστήμιο. Να απολαύει τον σεβασμό της ελληνικής και της διεθνούς κοινωνίας για την υψηλή του πνευματικότητα, για το επιστημονικό του ήθος, για τις έρευνές του, για τη μορφωτική του αξία. Κάθε παρέκκλισή του από τους αυστηρούς κανόνες της ανώτερης πνευματικής και επιστημονικής ζωής δεν προσφέρει καμία απολύτως ωφέλεια στο έθνος, δεν πείθει κανένα από εκείνους που θέλομε να πείσωμε. Το χειρώτερο που μπορεί να γνει ένα πανεπιστήμιο είναι να καταντήσει ένα φερέφωνο ενός ασυλλόγιστου λαϊκισμού.

Η αμφισβήτηση του Μνημονίου

Η αμφισβήτηση της πολιτικής του Μνημονίου ήταν από την πρώτη στιγμή έντονη και όσο περνάει ο καιρός γίνεται εντονότερη. Εκφράζεται από πολιτικούς και κόμματα, υποθάλπεται από μίντια, αποτυπώνεται στις πλατείες, ενώ εκείνοι που πιστεύουν στη συγκεκριμένη πολιτική παραμένουν σιωπηλοί ή και σταδιακά χάνουν τη λαλιά τους. Ωστόσο, με δεδομένο το διεθνές περιβάλλον στο οποίο υπάρχει και ζει η πατρίδα, ήταν μονόδρομος, ειδικά όταν το έλλειμμα, το ισοζύγιο πληρωμών και το χρέος έφτασαν στα γνωστά φρικιαστικά επίπεδα. Οποιος νομίζει και υποστηρίζει ότι θα μπορούσαν οι συμπατριώτες μας να ξεφύγουν από αυτήν την κατάσταση δίχως να φτωχύνουν και χωρίς να πέσει σημαντικότατα το επίπεδο διαβίωσής τους ή δεν ξέρει τι του γίνεται ή κοροϊδεύει. Πέρα όμως από τους οικονομικούς στόχους που έθετε το Μνημόνιο, υπήρχαν και πολλοί μεταρρυθμιστικοί όροι που αφορούσαν το Δημόσιο και τη συντεχνιακή πρακτική, οι οποίοι θα έπρεπε να είχαν εφαρμοστεί πριν από πολλά χρόνια και χωρίς εξαναγκασμό. Η πολιτική του Μνημονίου κρίνεται και επικρίνεται χωρίς ουσιαστικά να έχει υλοποιηθεί. Η κυβέρνηση δεν έδειξε δραστηριότητα και αποφασιστικότητα ούτε στην προώθηση των μεταρρυθμίσεων ούτε στην αναμόρφωση του Δημοσίου, δεν προχώρησε ρούπι στις αποκρατικοποιήσεις, δεν κατάφερε να δείξει ότι αντιμετωπίζει αποτελεσματικά τη φοροδιαφυγή, δεν πρόσφερε μία αίσθηση δικαιοσύνης και κυρίως απέτυχε πλήρως στον επικοινωνιακό τομέα. Αν έδειχνε ότι προσπαθεί περισσότερο, απέφευγε τις ολιγωρίες και προωθούσε τις μεταρρυθμίσεις και τις αποκρατικοποιήσεις, οι πιέσεις δεν θα ήταν τόσο έντονες σήμερα και οι δανειστές θα έκλειναν τα μάτια σε κάποιες παρεκκλίσεις από τους στόχους. Δεν το έδειξε και τώρα αντιμετωπίζουμε πολύ σκληρές πιέσεις για αποσοβιετοποίηση της οικονομίας και της κοινωνίας σε ελάχιστο χρόνο. Δεν μπορούμε να ξεφύγουμε, αν θέλουμε να ελπίζουμε σε καλύτερο μέλλον, αλλά είναι εξίσου βέβαιο ότι τώρα θα μετρηθούν τα όρια της αντοχής μας.

ΛΥΣΤΕ ΤΟ ΠΡΟΒΛΗΜΑ ΤΩΝ "ΠΑΡΑΣΙΤΩΝ" ΣΤΑ ΡΑΔΙΟΦΩΝΙΚΑ ΜΑΣ ΠΡΟΓΡΑΜΜΑΤΑ. ΑΚΟΥΣΤΕ ΜΑΣ ΑΠΟ ΤΟ ΚΟΜΠΙΟΥΤΕΡ ΣΑΣ ΠΕΝΤΑΚΑΘΑΡΑ ΚΑΙ ΜΑΛΙΣΤΑ 24 ΩΡΕΣ ΤΟ 24ΩΡΟ.

WWW.THECHICAGOGREEKHOURS.COM

ΟΙ ΕΛΛΗΝΕΣ ΣΤΟ ΣΙΚΑΓΟ

Γράφει κι επιμελείται ο Δρ. Παντελής Βασδέκης

Η καθ' όλα συμμαζεμένη φετινή Ελληνική παρέλαση μου έδωσε την ευκαιρία να γνωρίσω αλλά και να χειροκροτήσω μια ομάδα που δεν ήξερα καν ότι υπάρχει. Είναι το Ελληνο-αμερικάνικο προσκοπικό τμήμα με αριθμό 821. Η έδρα του είναι στον Αγιο Χαράλαμπο και ο

υποκινητής της όλης προσπάθειας είναι ο φιλικότατος συμπατριώτης μας και πολύ γνωστός επιχειρηματίας ο Γιώργος Αλπογιάννης. Ο Γιώργος, απ΄ ότι ξέρω είναι ιδιοκτήτης του Kappy's

Restaurant που βρίσκεται στο 7200 West Dempster Street, στο προάστιο του Morton Grove, με τηλέφωνο 847.470.1900.

Βέβαια, την ημέρα της παρέλασης ήταν αφύσικο να συνομιλήσω με το Γιώργο γιατί κι οι δυο ήμασταν σε πεζοπόρα τμήματα το ένα κοντά στο άλλο. Όμως, η ανταλλαγή καρτών, έκαμε το θαύμα της κι έτσι, σχεδόν μια εβδομάδα αργότερα, επικοινώνησα με το Γιώργο ο οποίος και με κάλεσε σπίτι του για να έχουμε μια συνομιλία πάνω στο θέμα του προσκοπισμού. Ομολογουμένως, δεν ήξερα σχεδόν καθόλου για την κίνηση αυτή κι αυτό γιατί, στα χρόνια τα δικά μου, στον τόπο που γεννήθηκα είχε χαρακτηριστεί ως

φασιστικό δημιούργημα του Ιωάννη μεταξά και το κατήργησαν. Έτσι, άφησα το Γιώργο να κατευθύνει τη συνομιλία κι εγώ ρώτησα που και που για να μη δείχνω ότι καθόλου δεν κατέχω το θέμα.

Ο Γιώργος, στη συνομιλία που είχα μαζί του, μου μίλησε για τίς αρχές του προσκοπισμού οι οποίες και συνοψίζονται στη διάπλαση χαρακτήρα, στη έμφαση ότι στη ζωή, βήμα το βήμα με τα δικαιώματα, υπάρχουν και υποχρεώσεις που οδηγούν στη διαμόρφωση ενός καλού και εθνικά ευαίσθητου πολίτη. Τέλος, ο προσκοπισμός βοηθάει και στη διατήρηση ενός υγιούς τρόπου ζωής. Νους υγιής εν σώματι υγιεί, έλεγαν οι αρχαίοι Έλληνες κι εμείς σήμερα το ξεχάσαμε. Μ' άλλα λόγια, ο προσκοπισμός προωθεί σωστές Ελληνο-Ρωμαϊκές ιδέες σχετικά μ ε τον τρόπο ζωής αλλά και της υποχρεώσεως μας απέναντι στην πατρίδα μας.

Στη συνέχεια της συζήτησης, ο Γιώργος μου ξεμυστηρεύτηκε ότι, όταν μεγάλωνε στην ελληνική γειτονιά της Lawrence Ave., το προσκοπικό αυτό τμήμα # 821, ανήκε στον Άγιο Δημήτριο. Όμως, με το χρόνο, η γειτονιά άλλαξε και το προσκοπικό τμήμα έμεινε στην αφάνεια.

Ύστερα από σκέψη και συζητήσεις με τον ιερατικώς προϊστάμενο τους Αγίου Χαραλάμπους, ο Γιώργος αποφάσισε να αναλάβει την ευθύνη επαναλειτουργίας του τμήματος. Το τμήμα στο καινούργιο του σπίτι λειτουργεί λιγότερο από τρία χρόνια και δεν έχει γίνει σε αυτό καθόλου διαφήμιση. Όσοι έχουν μάθει για την ύπαρξη του, το έμαθαν από στόμα σε στόμα.

Ο Γιώργος, μπράβο του, μολονότι είναι πολυάσχολος, εν τούτοις βρίσκει τον καιρό για να ασχοληθεί με τα κοινά και με τον τρόπο που αυτός ξέρει. Σκέφτεται ότι με την έναρξη της νέας σχολικής χρονιάς, θα ζητήσει τη συνεργασία του σχολείου στο θέμα και μακάρι οι υπεύθυνοι να του παράσχουν κάθε δυνατή υποστήριξη γιατί μια τέτοια προσπάθεια αξίζει τη συμπαράσταση όλων μας κι ιδιαίτερα όσων έχουν σχολικής ηλικίας παιδιά γιατί μέσα σε τέτοιες η παρόμοιες προσπάθειες αυτά βρίσκουν το σωστό δρόμο ο οποίος και τα εξασφαλίζει ένα σωστό και πετυχημένο αύριο.

ΟΙ ΚΙΝΕΖΟΙ ΜΕΓΙΣΤΑΝΕΣ

Ïé íÝïé ìåãéóôÜíåò ôïõ ðëïýôïõ óôçí Êßíá ìéëïýí ÷ùñßò ðåñéóôñïöÝò ãéá ôéò ìåãÜëåò ôïõò ðåñéïõóßåò, ôçí ðïñåßá ôïõò ðñïò ôçí êïñõöÞ êáé ôéò ðñïïðôéêÝò ôçò ôá÷ýôåñá áíáðôõóóüìåíçò ïéêïíïìßáò ôïõ êüóìïõ. Ïé ðåñéóóüôåñïé ÊéíÝæïé äéóåêáôïììõñéïý÷ïé ðñïÝñ÷ïíôáé áðü óõíèÞêåò áðüëõôçò öôþ÷åéáò, Üãíùóôåò óôïõò óýã÷ñïíïõò Åõñùðáßïõò. ÓÞìåñá, ïé äéóåêáôïììõñéïý÷ïé áõôïß ìðïñïýí íá ÷ùñéóèïýí óå äýï êáôçãïñßåò, áíÜëïãá ìå ôç óôÜóç ôïõò áðÝíáíôé óôï ÷ñÞìá êáé ôçí ðï ëõôÝëåéá. Óôçí ðñþôç êáôçãïñßá, áíÞêïõí áõôïß ðïõ ìðïñïýìå íá ïíïìÜóïõìå «ðáñáäïóéáêÜ ëïìáôéêÜ óôåëÝ÷ç». ×áñáêôçñéóôéêü ðáñÜäåéãìá åßíáé ï Æïíãê Ôóéíãê÷ïý, åðéêåöáëÞò ôïõ ïìßëïõ Wahaha, ðïõ åßíáé ï ðëïõóéüôåñïò Üíèñùðïò óôçí Êßíá. ÊáèéóôÜìåíïò óå óïâáñü êáé ëéôü ãñáöåßï, ï âáèýðëïõôïò ÊéíÝæïò ôïíßæåé üôé áðïöåýãåé ôéò ðïëõôÝëåéåò êáé üôé åðéäéþêåé ôç óõãêÝíôñùóç êåöáëáßùí ãéá íá õðçñåôÞóåé ôçí ïéêïíïìßá êáé ü÷é ôïí åáõôü ôïõ. Ï 40÷ñïíïò êôçìáôïìåóßôçò ÍôÜé ÆéêÜíãê åßíáé ôõðéêü äåßãìá ôçò äåýôåñçò êáôçãïñßáò, ôçò «ÍÝáò Áñéóôïêñáôßáò» ôçò Êßíáò. Ïé Üíèñùðïé áõôïß ìéëÜíå ïõí íá Ý÷ïõí óõìâéâáóèåß ìå ôá ðëïýôç ôïõò êáé äåí íéþèïõí åíï÷Ýò ãéá áõôÜ. Óå áíôßèåóç ìå ôïõò Ñþóïõò ïëéãÜñ÷åò, ïé õðåñðëïýóéïé ÊéíÝæïé ðñïóðáèïýí íá áðïìáêñõíèïýí áðü ôéò õðïèÝóåéò ôùí íåüðëïõôùí, åðåíäýïíôáò óå Ýñãá ôÝ÷íçò, ôáîéäåýïíôáò óå üëï ôïí êüóìï êáé óôÝëíïíôáò ôá ðáéäéÜ ôïõò óå éäéùôéêÜ ó÷ïëåßá êáé ðáíåðéóôÞìéá óå Âñåôáíßá êáé ÇÐÁ.

ΕΛΛΗΝΙΚΗ ΟΙΚΟΓΕΝΕΙΑ

Ένα μηνιαίο άρθρο για την Ελληνική οικογένεια που δίνει πρακτικές συμβουλές για το γάμο, για τις οικογενειακές σχέσεις, και για την ανατροφή των παιδιών.

Μήπως σου αρέσει να μην εξωτερικεύεσαι;

Οι περισσότεροι από μας έχουμε κάποια πράγματα που δε θα θέλαμε να τα συμμεριστούμε με τον έξω κόσμο, αλλά μερικοί είναι υποδουλωμένοι στα μυστικά τους. Εξωσυζυγικές σχέσεις, ναρκωτικά, εξάρτηση από το ποτό και την πορνογραφία, κακομεταχείριση συντρόφου ή παιδιού – αποτελούν μυστικά που μπορούν να φθείρουν και να καταστρέψουν τη ζωή , το γάμο, την οικογένεια και την καριέρα. Αν ζεις κάτω από αυτά τα δεσμά, ή αν κρύβεις κάτι από τον/την σύντροφό σου, από τα παιδιά σου ή τους φίλους σου, είναι καιρός να το παραδεχτείς. Το πρώτο βήμα για να απελευθερωθείς από αυτά τα δεσμά είναι να εξομολογηθείς ... και ασφαλώς θα έχεις κάποιες συνέπειες και θα υποφέρεις μ' αυτήν την εξομολόγηση. Να θυμάσαι όμως ότι μόνο η αλήθεια μπορεί να σε ελευθερώσει.

Μην το θεωρείτε δεδομένο ότι είμαι

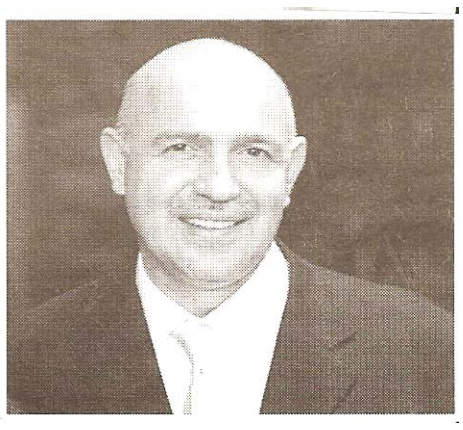

υποχρεωμένος/η να κάνω ό,τι κάνω...

Μήπως νιώθεις ότι ο προορισμός σου είναι να καθαρίζεις το σπίτι , να πλένεις τα ρούχα, να συμμαζεύεις και να φροντίζεις τους άλλους, να κάνεις τον ταξιτζή για τα παιδιά... και κανένας δεν τα προσέχει; Ή, μπορεί να νιώθεις ότι για το μόνο που σε χρειάζονται μέσα στο σπίτι είναι για να φέρνεις χρήματα. Αυτά τα αισθήματα μπορεί να τα έχουν πολλές φορές μια πολυάσχολη μητέρα ή ένας πολυάσχολος πατέρας. Τι μπορείς λοιπόν να κάνεις; Πρώτα, αναγνώρισε αυτά που κάνει ο σύντροφός σου. Δώστου να καταλάβει ότι αυτή η πεζή φαινομενικά ρουτίνα ΕΙΝΑΙ πολύ σημαντική. Δεύτερον, αν είναι δυνατόν, δώστου μία ημέρα άδεια από τα καθημερινά του καθήκοντα κάνοντάς τα εσύ. Τέλος, βάλε και τα παιδιά να πάρουν μέρος. Πες τους να γράψουν ένα σημείωμα στη μαμά ή στον μπαμπά και να την/τον ευχαριστούν για ό,τι κάνει γι αυτά.

Τι σπόρο σπέρνεις;

Αν σπέρνεις σπόρο ντομάτας, θα έχεις ντομάτες, σωστά; Αν σπείρεις σπόρους για αγγουράκια, θα πάρεις αγγουράκια. Θερίζεις αυτό που σπέρνεις. Κατά τον ίδιο τρόπο, ο σπόρος που σπέρνεις στις σχέσεις σου προσδιορίζει αυτό που θα εισπράξεις σαν αντίκρυσμα. Θέλεις τα παιδιά σου να είναι ανεκτικά και ευγενικά μαζί σου και να σε σέβονται; Τότε δεν έχεις παρά να σπείρεις το σπόρο της υπομονής, της ευγένειας και του σεβασμού σ' αυτά. Θέλεις ο σύντροφός σου να δείχνει κατανόηση, να σε αγαπάει και να σου είναι πιστός; Τότε σπείρε αυτούς ακριβώς τους σπόρους εσύ. Να συμπεριφέρεσαι στους άλλους όπως θάθελες να σου συμπεριφέρονται.

Έβαλες τον εαυτό σου στη θέση του υιοθετημένου παιδιού σου;

Για να καταλάβεις πώς πρέπει να φέρεσαι στο υιοθετημένο παιδί σου, πρέπει να βάλεις τον εαυτό σου στη θέση του. Πώς θα ένιωθες αν χώριζαν οι γονείς σου; Πώς θα ένιωθες αν κάποιος από τους γονείς σου ξαναπαντρευόταν; Και πώς θα ένιωθες αν είχες τώρα κάποιο ξένο άτομο να σου λέει τι να κάνεις; Για ένα παιδί είναι μία πολύ σημαντική μεταβατική περίοδος όταν αποκτήσει κάποιον θετό γονιό. Γι αυτό, όταν δεν συμπεριφέρεται καλά ή δεν είναι όπως θάπρεπε μαζί σου—πριν χάσεις την ψυχραιμία σου ή πάρεις το θέμα προσωπικά, περπάτησε για ένα μίλι με τα δικά του παπούτσια, και ...

Πώς αντέχει ο γάμος σου τις πιέσεις;

Είναι εύκολο να είσαι ευγενικός/ή με τον/την σύντροφό σου όταν όλα πάνε καλά. Πώς όμως συμπεριφέρεστε ο ένας στον άλλον όταν συναντάτε προβλήματα στο δρόμο σας; Οι λογαριασμοί να πρέπει να πληρωθούν κι ο τραπεζικός λογαριασμός να είναι άδειος ... κάποιο παιδί να είναι άρρωστο και να θέλει διαρκή φροντίδα ... ο έφηβός σας να κάνει την επανάστασή του ... Ίσως να θέλεις να ρίξεις όλη την ευθύνη και την απογοήτευσή σου στον/στην σύντροφό σου. Καλύτερα όμως να τα αντιμετωπίσετε από κοινού, αντί να επιτίθεστε ο ένας στον άλλον. Αν διατηρήσετε την ψυχραιμία σας και δείξετε ευγένεια τότε ο γάμος σας μπορεί πραγματικά να γίνει πιο στερεός.

Μήπως πρόκειται να παντρευτείς;

Θα σου δώσω μια μικρή συμβουλή καθώς ετοιμάζεσαι να παντρευτείς. Πρώτον, πολλοί άνθρωποι νομίζουν ότι δε θα έχουν προβλήματα όταν παντρευτούν. Και όμως, τα προβληματά σου δε θα εξαφανιστούν απλά και μόνο επειδή θα δώσεις κάποιες υποσχέσεις. Δεύτερον, να ξέρεις ότι θα έχεις δυσκολίες στη συζυγική ζωή όπως όλοι. Κράτα τις υποσχέσεις σου και μείνε πιστός/ή σ' αυτές. Τρίτον, είσαι γελασμένος/η αν νομίζεις ότι ο αρραβωνιαστικός σου/ η αρραβωνιαστικιά σου θα αλλάξει όταν παντρευτείτε. Πρέπει να τον/την δεχτείς γι αυτό που είναι, όπως είναι, πριν κάνεις το αποφασιστικό βήμα του γάμου.

Μήπως εξαρτάς το οικονομικό σου μέλλον από τα τυχερά παιχνίδια;

Η εξάρτηση από τα τυχερά παιχνίδια και το χαρτί βρίσκεται σε μεγάλη έξαρση. Κι αυτό δεν είναι αποκλειστικά πρόβλημα για τους άντρες. Όλο και περισσότερες γυναίκες παγιδεύονται σε κάποια μορφή τυχερού παιχνιδιού. Αξίζει άραγε να παίζεις με τις πιθανότητες να κερδίσεις; Σύμφωνα με το Κρατικό Συμβούλιο για το Πρόβλημα της Χαρτοπαιξίας, ακόμα κι αν αγοράζεις 50 λαχεία τη βδομάδα, οι πιθανότητες να κερδίσεις το λαχείο είναι περίπου μία φορά κάθε 45.000 χρόνια. Με άλλα λόγια, δεν είναι παρά ένας ευσεβής πόθος. Γι αυτό, αν είσαι αγκιστρωμένος στο χαρτί ή στα τυχερά παιχνίδια, απαγκιστρώσου. Αλλιώς, αυτό που ονειρεύεσαι μπορεί να μετατραπεί σε εφιάλτη.

Όταν βάζεις την οικογένειά σου στην πρώτη θέση, τότε είσαι στο σωστό δρόμο, στο δρόμο που οδηγεί σ' έναν ακλόνητο γάμο και σε μια ευτυχισμένη οικογένεια.

ΣΤΗΒ ΘΕΟΦΑΝΟΥΣ

Ο ΟΡΚΟΜΩΣΙΑ ΤΗΣ ΝΕΑΣ ΚΥΒΕΡΝΗΣΗΣ ΤΟΥ Π.Α.ΣΟ.Κ

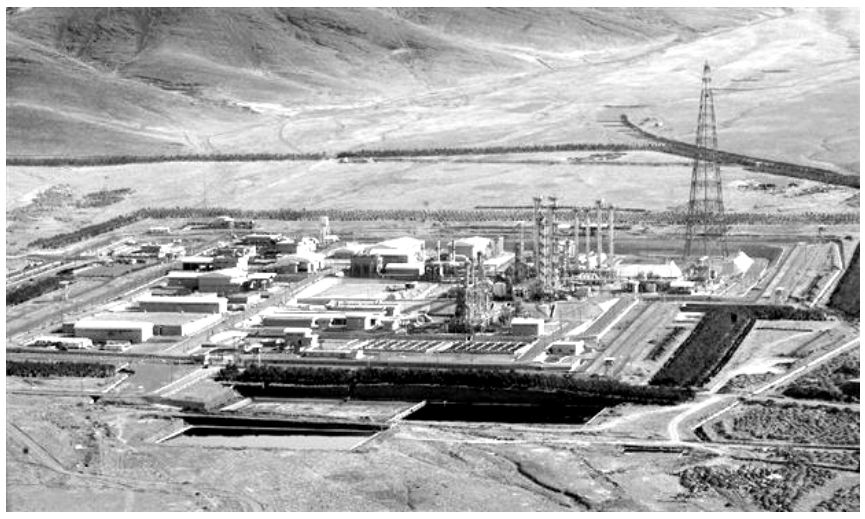

Ο στρατός εμπόδισε τον Νετανιάχου να βομβαρδίσει το Ιράν

Ο ισραηλινός πρωθυπουργός Βενιαμίν Νετανιάχου ήθελε να βομβαρδιστούν οι πυρηνικές εγκαταστάσεις του Ιράν, αλλά προσέκρουσε στην άρνηση της μυστικής υπηρεσίας Μοσάντ και του αρχηγού του στρατού, παρόλο που είχε πλήρη υποστήριξη από τον υπουργό Αμυνας Εχούντ Μπάρακ, αποκαλύπτουν διπλωματικές και άλλες πηγές στο Λονδίνο. Η σύγκρουση του πρωθυπουργού με τον αρχηγό της Μοσάντ Μέιρ Ντάγκαν σημειώθηκε πέρυσι τέτοια εποχή, αναφέρουν οι πηγές. Ο υπουργός κ. Μπάρακ δηλώνοντας ότι "έφθασε η ώρα" για επίθεση από ξηράς και αέρος κατά του Ιράν, μάλιστα τόνισε "τώρα η ποτέ". Ο κ. Νετανιάχου βεβαίωσε ότι το Ιράν "κατασκευάζει πυρηνικά όπλα", γεγονός που παραδέχθηκαν όλοι και συντάχθηκε με το "τώρα η ποτέ" του υπουργού του. Οι κ.κ. Νετανιάχου και Μπάρακ ήταν της γνώμης ότι οι ειδικές δυνάμεις καταδρομών του ισραηλινού στρατού, σε συνδυασμένη επιχείρηση από ξηράς και αέρος, θα μπορούσαν να καταστρέψουν τις πυρηνικές εγκαταστάσεις του Ιράν και "να τις κάνουν κυριολεκτικά σκόνη". Υπήρξαν όμως αντιδράσεις. Ο στρατηγός Ασχενάζι δήλωσε απερίφραστα "όσο είμαι εγώ αρχηγός του στρατού δεν πρόκειται να απογειωθεί αεροπλάνο με στόχο το Ιράν".

Όσοι ενδιαφέρονται να ενισχύσουν τα προγράμματα του Ιδρύματος "Φύτεψε τις Ρίζες Σου στην Ελλάδα" μπορούν να στείλουν τις εισφορές τους στη διεύθυνση:

World Council of Hellenes
(S.A.E.) U.S.A. Region
"Plant Your Roots in Greece
Foundation, Inc."
801 W. Adams St., Suite 235
Chicago, Illinois 60607

Εσώκλειστη είναι η επιταγή μου για $ ή euro _____ για _____ δένδρα

Καταθέσεις μπορούν να γίνουν στους εξής τραπεζιτικούς αριθμούς:

Στις Η.Π.Α.
Chicago Community Bank Acct: # 459-0070-59
234 S Wabash Ave FL2
Chicago, IL 60604-2365

Στην Ελλάδα:
Alpha Bank Acct: # 143-0021-1-037288
Eurobank Acct: # 0026.0012.39.0100763237

Ιδιαίτερες δωρεές:
- $20 - 2 Δένδρα (Ελάχιστη δωρεά)
_ $50 - 5 Δένδρα
- $100 - 10 Δένδρα
- $1,000 - "Αλσύλλιο" των 100 Δένδρων
- $5,000 - "Δασύλλιο" 500 Δένδρων

Όνομα- Επώνυμο:_____
Διεύθυνση:_____
T. K. _____
Τηλ._____
E-mail:_____

Προς Τιμή/ Εις Μνήμη του (κλείστε σε κύκλο την επιλογή σας)

_____

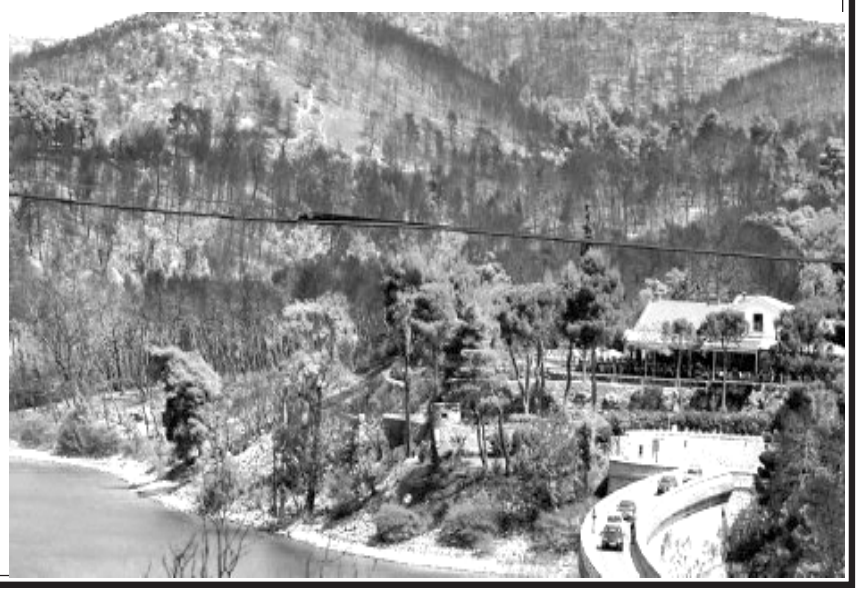

ΧΡΗΣΙΜΕΣ ΥΠΗΡΕΣΙΕΣ

GREEK AMERICAN REHABILITATION & NURSING CENTER
ΕΛΛΗΝΟΑΜΕΡΙ ΚΑΝΙΚΟ ΘΕΡΑΠΕΥΤΗΡΙΟ
220 N. FIRST AVE., WHEELING, IL. 60690. PHONE: (847) 459-8700

METROPOLIS OF CHICAGO
40 E. BURTON PL. CHICAGO, IL. 60610. PHONE: (212) -337-4130
FAX: (312) 337-9391

GREEK CONSULATE-EDUCATION OFFICE
151 N. MICHIGAN AVE. #1003, CHICAGO, IL. 60601
PHONE: (312) 228-9516-17 FAX: (312) 337-228-9518

GREEK CONSULATE
650 N. ST. CLAIR ST., CHICAGO, IL. 60611. PHONE: (312) 335-3915,
FAX: (312) 335-3958

HOLLYWOOD HOUSE
5700 N. SHERIDAN RD., CHIGAGO, IL. 60660. PHONE: (773) 728-2600

ΕΛΛΗΝΟΡΘΟΔΟΞΕΣ ΕΚΚΛΗΣΙΕΣ

ANNUNCIATION CATHEDRAL
1017 N. LASALLE DRIVE , CHICAGO, IL. 60610
PHONE: (312) 664-5485. REV. NICHOLAS NIKOKAVOURAS.

ASSUPTION CHURCH OF CHICAGO
6001 N. CENTRAL AVE., CHICAGO, IL. 60644. PHONE: (773) 626-3114. REV. ΤΙΜΟΤΗΥ ΒΑΚΑΚΟΣ

HOLY APOSTLES
2501 S. WOLF RD., WESTCHESTER, IL. 60154
PHONE: (708) 562-2744. REV. WILLIAM CHIGANOS

HOLY CROSS
7560 S. ARCHER RD., JUSTICE, IL. 60458
PHONE: (708) 594- 2040. REV. MICHAEL CONSTANTINIDIS

HOLY TRINITY
6041 W. DIVERSEY, CHICAGO, IL. 60607
PHONE: (773) 622-5979. REV. GEORGE KALOUDIS

STS. ATHNASIOS & IOANNIS
4200 N. KEELER AVE. CHICAGO, IL. 60641. PHONE: (773) 286-3735
REV.

ST. BASIL
733 S. ASHLAND AVE.CHICAGO IL. 60607. PHONE: (312) 243-3738
REV. PANTELEION DALIANIS

STS CONSTANTINE & HELEN
11025-45 S. ROBERETS RD. PALOS HILLS, IL. 60464
PHONE: (708) 974-3400. NICHOLAS W. JONAS

ST. DEMETRIOS CHURCH-CHICAGO
2727 W. WINONA ST CHICAGO, IL. 60645. PHONE: (773) 561-5992
FR. APOSTOLOS N. GEORGIAFENTIS

ST. DEMETRIOS CHURCH-ELMHURST
893 CHURCH ST., ELMHURST IL. 60626. PHONE: (630)834-7256.
REV. PANAGIOTIS MALAMIS

ST. HARALAMBOS
7373 CALDWELL AVE., NILES, IL. 60714 PHONE: (847) 647-8880.
REV. CONSTANTINE BOTSIS

ST. JOHN THE BAPTIST
2350 DEMPPSTER ST. DES PLAINES, IL. 60016
PHONE: (847) 827-5519. REV. JOHN RALLIS

ST. NECTARIOS
133 . S. ROSELLE RD., PALATINE, IL. 60067 PHONE: (847) 358-5170.
REV. PETER BAKAS

STS PETER AND PAUL
1401 WAGNER RD., GLENVIEW, IL. 60067. REV. ANGELO ARTEMAS

ST. SPYRIDON
12307 S. RIDGELANND AVE. PALOS HEIGHTS, IL. 60463
PHONE: (708) 385-2311 REV. THLEMAHOS ALIKAKOS

ΑΙΘΟΥΣΕΣ ΕΚΔΗΛΩΣΕΩΝ

CHATEAU RITZ
9100 N. MILWAUKEE AVE., NILES, IL. 60714. PHONE: (847) 298-0700

CONCORD BANQUEIS
20922 N. RAND RD., KILDEER, IL. 6004. PHONE: (847) 438-0025

CRYSTAL PALACE BANQUETS
2648 DEMPSTER RD., PARK RIDGE, IL. 60068. PHONE: (847) 297-3800

FOUNTAIN BLUE
2300 MANNHEIM RD., DES PLAINES, IL. 60018. PHONE: (847) 298-3636

ΕΛΛΗΝΟΑΜΕΡΙΚΑΝΙΚΟ ΚΕΝΤΡΟ ΑΠΟΚΑΣΤΑΣΤΑΣΗΣ ΚΑΙ ΠΕΡΙΘΑΛΨΗΣ

Βραχυχρόνιες και Μακροχρόνιες Υπηρεσίες Φροντίδας για Υπερήλικες

Οι Έλληνες απ΄ όλη την Αμερική το αποκαλούν «το σπιτι τους» Οταν θα επισκεφθείτε το Κέντρο Υγείας μας, θα σας εκπλήξει το υψηλό επίπεδο υπηρεσιών που προσφέρει και η ατμόσφαιρα της Ελληνικής φιλοξενίας..

*** 24ωρη περίθαλψη και εξειδικευμένο προσωπικό**
*** Αποκατάσταση / Αποθεραπεία**
*** Περίθαλψη ατόμων με απώλεια μνήμης ή τη νόσο Αλζχαϊμερ**
*** Βραχυπρόθεσμες υπηρεσίες για υπερήλικες κατά την απουσία (διακοπές κλπ) συγγενών**
*** Ελληνικό Ορθόδοξο Παρεκκλήσι και Λειτουργίες**
*** Δεχόμαστε ιδιωτική εξόφληση, ασφάλεια για μακρόχρονη θεραπεία Medicaid & Ìedicare**

Για περισσότερες πληροφορίας για το Κέντρο και για μια επίσκεψη στο χώρο παρακαλούμε επικοινωνήσετε στο τηλέφωνο:

(847) 459-8700.

Δωρεάν Βίντεο για ομαδική παρουσίαση. Βρισκόμαστε μόνο 30 μίλια βόρεια του Σικάγου.

220 N. First Street, Wheeling, IL.60090
www.greekamericancare.com
phayes@greekamericancare.com

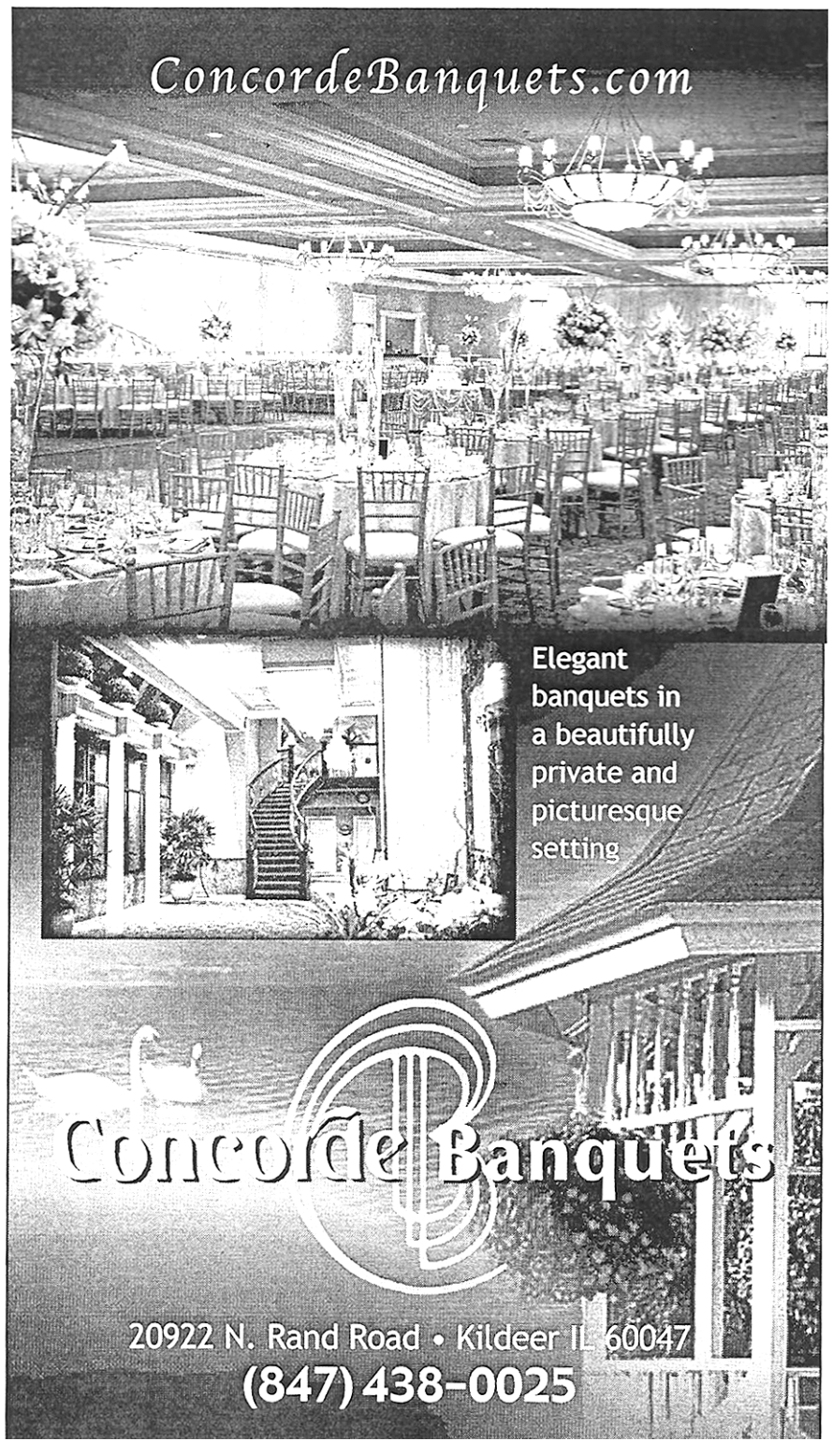

ΑΠΟ ΤΗΝ ΒΑΠΤΙΣΗ ΤΟΥ ΓΕΡΑΣΙΜΑΚΗ

Την Κυριακή 5 Ιουνίου στην εκκλησία του Αγίου Ιωάννου ο μικρός Γερασιμάκης βαπτίστηκε. Εδώ οι δύο οικόγενειες Διακάτου και Σάκκου στο Μυστήριο.

Αρκετοί οι προσκεκλημένοι που παρακολούθησαν την μάλλον τραυματική εμπειρία του νεοβαπτισθέντος. Ο εκδότης έχει παρακολουθήσει 100δες βαπτίσεις και, πάντα με σεβασμό προς την παπράδοση, θα πρότεινε ο ιερέας να αφίνει κάποιο χρονικό διάστημα ανάμεσα στις τρεις καταδύσεις

'ετσι ώστε ο νεοφώτιστος να πάρει μια αναπνοή και να μήν κινδυνεύει να καταπιεί νερό στην επόμενη βύθιση. Επίσης θάταν μια καλή ιδέα ο ιερέας να τοποθετεί ένα από τα χέρια του (το άλλο θα κρατά το μωρό) μπροστά στο στόμα του. Αν αυτό

είναι δύσκολο, τουλάχιστον η βύθιση ας είναι στιγμιαία έτσι ώστε ο νεοφώτιστος να μην προφτάσει να καταμιεό νερό πράγμα επικίνδυνο.

Εδώ ο Γερασιμάκης αναδύεται και η νουνά Φύλλις με την γιαγιά Κατερίνα θα το παραλάβουν από τον Πατέρα Ιωάννη.

Το μυστήριο ολοκληρώνεται απο τους ιερείς τον Πατέρα Αλέξανδρο και τον Πατέρα Ιωάννη με την νουνά να ηγείται της ιεράς πομπής.

Εδώ ο παππούς Γεράσιμος με την εγγονή του Σταυρούλα κόρη, του Σπύρου και της Μαρίας Διακάτου, γονέων του νεωφώτιστου.

Εδώ η Πώλα, η γιαγιά Κατερίνα, ο χαρούμενος πλέον Γερασιμάκης και η ευτυχής Νουνά Φύλλις.

Greek Affairs Office

Stella Nidriotou
Counsel

236 Waukegan Rd
Glenview, IL 60025
Ph# 312-881-6940
Fax 847-998-4140
Cell# 847-343-1635

Former Consulate General of Chicago officer, Ms Stella Nidriotou is now providing the following services to the Greek Community:

• Powers of Attorney	• Πληρεξούσια
• Verification Documents	• Πιστοποιητικά
• Certifications	• Επικυρώσεις
• Translations	• Μεταφράσεις
• Inheritance Cases	• Κληρονομικές Υποθέσεις
• Last Wills and Testaments	• Διαθήκες
• Greek Military Affairs	• Στρατολογικά
• Greek Citizenship	• Ελληνική Υπηκοότητα
• Greek Tax Issues	• Φορολογικά
• Vital Record Registrations	• Ληξιαρχικά
• Greek Real Estate info	• Κτηματικές Υποθέσεις
• Tourist info	• Τουριστικές Πληροφορίες
• Adoptions	• Υιοθεσίες
• General Greek Affairs Advisory	• Γενικές Πληροφορίες

E-mail:gr.affairs@gmail.com cell:847-343-1635 ph:312-881-6940 fax:847-998-4140

Όλοι οι Έλληνες της περιοχής, ιδίως αυτοί της πρώτης γεννιάς, έχομε συγγενικές, περιουσιακές και πάσης φύσεως νομικές υποθέσεις με την μητέρα πατρίδα, από κτηματομεσητικές εκκρεμότητες μέχρι διαθήκες και κληρονομικές υποθέσεις.

Η κυρία Στέλλα Νιδριώτου, για πολλά χρόνια, υπηρέτησε σαν διοικητικό στέλεχος στο Γενικό Προξενείο του Σικάγου και έχει τεράστεια πείρα στην σωστή διατύπωση και στους κατάλληλους γλωσικούς όρους που πρέπει να εμπεριέχονται σε τέτοιου είδους επίσημα κρατικά έγγραφα.

Η κυρία Νιδριώτου τώρα σαν ιδιώτης πλέον ίδρυσε την εταιρία GREEK AFFAIRS OFFICE για να θέσει τις ακένωτες πηγές γνώσεων και εμπειριών που διαθέτει στην υπηρεσία σας, έτσι ώστε να απεμπλακείτε, σύντομα από τον Ελληνικό κρατικό γρφειοκρατικό τραγέλαφο και να τακτοποιήσετε την υπόθεση σας με την πρώτη σας προσπάθεια.

Τηλεφωνείστε λοιπόν στην Στέλλα στο κινητό της στο (847) 343-1635 και μιλείστε της στην γλώσσα μας για την υποθεσή σας. Κάνατε έτσι το πρώτο γιγάντιο βήμα για να τακτοιήσετε την υποθεσή σας γρήγορα και παστρικά.

ΕΝΔΙΑΦΕΡΟΝ ΑΡΘΡΟ ΤΟΥΡΚΙΚΗΣ ΕΦΗΜΕΡΙΔΑΣ

Με ένα εντυπωσιακό άρθρο, που δημοσιεύεται στην έγκυρη εφημερίδα ΤΑΒΑΘ , από τον Engin Ardic, γνωστό συγγραφέα και δημοσιογράφο στην Τουρκία στηλιτεύεται ο Τουρκικός τρόπος εορτασμού της πτώσης της Κωνσταντινούπολης στις 29 Μαΐου…

Στο εν λόγω άρθρο ο συγγραφέας παρουσιάζει μία σειρά από αλήθειες για τις οποίες το Κεμαλικό καθεστώς εδώ και δεκαετίες προσπαθεί να καταπνίξει. Αξίζει να παρατεθεί μεταφρασμένο το πλήρες κείμενο, από την συγκεκριμένη διεύθυνση της Τουρκικής εφημερίδας Ταβαθ το οποίο έχει ως εξής :

" Τούρκοι συμπατριώτες, σταματήστε πια τις φανφάρες και τις γιορτές για την Άλωση, αρκετή βία έχουμε δώσει στην Ανατολή με τις πράξεις μας…"

« ΑΝ οργανωνόταν στην Αθήνα συνέδριο με θέμα :«Θα πάρουμε πίσω την Πόλη»…

ΑΝ έφτιαχναν μακέτα με τα τείχη της πόλης και τους στρατιώτες με τις πανοπλίες τους να επιτίθενται στην Πόλη…(όπως εμείς στην Τουρκία κάνουμε κάθε χρόνο !)

ΑΝ ένας τύπος ντυμένος όπως ο περίφημος Έλληνας νικηφόρος και σχεδόν μυθικός Διγενής Ακρίτας έπιανε τον δικό μας Ulubatlé Hasan και τον γκρέμιζε κάτω…

ΑΝ ξαφνικά έμπαινε στην πόλη κάποιος ντυμένος Αυτοκράτορας Κωνσταντίνος πάνω σε ένα λευκό άλογο και δίπλα του άλλος ως Λουκάς Νοταράς, ως Γεώργιος Φραντζής κι έμπαιναν ως αντιπρόσωποι της πόλης… (όπως εμείς στην Τουρκία κάνουμε κάθε χρόνο !)

ΑΝ έφτιαχναν μια χάρτινη Αγία Σοφία που δεν είχε μιναρέδες αλλά Σταυρό….

ΑΝ έκαιγαν λιβάνι και έλεγαν ύμνους, θα μας άρεσε ;

Δεν θα μας άρεσε, θα ξεσηκώναμε τον κόσμο, μέχρι που θα καλούσαμε πίσω τον πρέσβη μας από την Ελλάδα.

Τότε, γιατί το κάνετε εσείς αυτό, κάθε χρόνο ; Πέρασαν 556 χρόνια και γιορτάζετε (την Άλωση) σαν να ήταν χθες ; Γιατί κάθε χρόνο τέτοια εποχή, (μ΄ αυτές τις γιορτές πού κάνετε) διακηρύσσετε σε όλο τον κόσμο ότι: «αυτά τα μέρη δεν ήταν δικά μας, ήρθαμε εκ των υστέρων και τα πήραμε με τη βία». Για ποιο λόγο άραγε φέρνετε στη μνήμη μια υπόθεση 6 αιώνων; Μήπως στο υποσυνείδητό σας υπάρχει ο φόβος ότι η Πόλη κάποια μέρα θα δοθεί πίσω ;

Μην φοβάστε, δεν υπάρχει αυτό που λένε μερικοί ηλίθιοι της Εργκενεκόν περί όρων του 1919.

Μη φοβάστε, τα 9 εκατομμύρια Ελλήνων δεν μπορούν να πάρουν την πόλη των 12 εκατομμυρίων, και αν ακόμα την πάρουν δεν μπορούν να την κατοικήσουν.

Κι οι δικοί μας που γιορτάζουν την Άλωση είναι μια χούφτα φανατικοί μόνο που η φωνή τους ακούγεται δύσκολα.

Ρε σεις, αν μας πούνε ότι λεηλατούσαμε την Πόλη τρεις μέρες και τρεις νύχτες συνεχώς τι θα απαντήσουμε ;

Θα υπερασπιστούμε τον εαυτό μας στο Ευρωπαϊκό Δικαστήριο Ανθρωπίνων Δικαιωμάτων ή θα αφήσουμε το θέμα στους ιστορικούς ;

Αντί να περηφανευόμαστε με τις πόλεις που κατακτήσαμε, ας περηφανευτούμε με αυτές που ιδρύσαμε, αν υπάρχουν. Αλλά δεν υπάρχουν. Όλη η Ανατολή είναι περιοχή μέ την βία κατακτημένη…

Ακόμα και το όνομα της Ανατολίας δεν είναι αυτό που πιστεύουν (ana=μανα, dolu=γεμάτη) αλλά προέχεται από την ελληνική λέξη η Ανατολή.

Ακόμα και η ονομασία της Ισταμπούλ δεν είναι όπως μας λέει ο Ebliya Celebi «εκεί όπου υπερτερεί το Ισλάμ» τραβώντας τη λέξη από τα μαλλιά, αλλά προέρχεται από το «εις την Πόλιν».

Εντάξει λοιπόν, αποκτήσαμε μόνιμη εγκατάσταση, τέλος η νομαδική ζωή και γι' αυτό ο λαός αγοράζει πέντε – πέντε τα διαμερίσματα. Κανείς δεν μπορεί να μας κουνήσει, ηρεμήστε πια… Οι χωριάτες μας ας αρκεστούν στο να δολοφονούν την Κωνσταντινούπολη χωρίς όμως πολλές φανφάρες…».

Papagalino

European Pastry Shop Specializing in the Finenst European Cakes and Pastries.

9014 Milwaukee Ave. Niles , Ill. 60714

Phone: (847) 803-9260

Παπαγαλίνο

Γλυκαίνομε τις όμορφες στιγμές της ζωής σας και κανομε τους γάμους, τις βαφτίσεις,τα γενέθλια ή οποιαδήποτε κοινωνική ή οικογενειακή εκδήλωση μια ζωντανή ανάμνηση.

BELMONT FUNERAL HOME

ΣΤΙΣ ΣΤΙΓΜΕΣ ΤΟΥ ΑΝΑΠΟΦΕΥΚΤΟΥ, ΚΑΛΟ ΕΙΝΑΙ ΝΑ ΒΑΣΙΖΕΣΑΙ ΣΤΟΥΣ ΕΠΑΓΓΕΛΜΑΤΙΕΣ

7120 WEST BELMONT AVE.
CHICAGO, IL. 60639

PHONE
(773) 286-2500

Η χαμένη ευμάρεια

Με ό,τι ακολούθησε τις εκλογές του 2009 έκλεισε ο κύκλος της μεταπολίτευσης. Κυρίως τα κόμματα (εξουσίας) παραδέχτηκαν ότι η διακυβέρνηση της χώρας τα τελευταία 35 χρόνια παρουσίασε πολλά κενά και δυσλειτουργίες. Οικοδομήθηκε πάνω σε δίκτυα πελατείας και πατρωνίας (αυτό ήξεραν, αυτό έκαναν). Ετσι η Δημόσια Διοίκηση έγινε αναποτελεσματική. Γέμισε με υπαλλήλους που αντί να χρωστούν χάρη στον θεσμό που υπηρετούν, χρωστούν χάρη σε αυτούς που τους έβαλαν. Φυσικά εν μέρει: πάντα υπήρχαν διαδικασίες αντικειμενικού τύπου (π.χ. επετηρίδα ή ΑΣΕΠ), ενώ πολλές φορές κατασκευάζονταν οι ανάγκες: να κάνουμε μια θέση για τον Χ (που πρέπει) αντί να πάρουμε τον καλύτερο για τη Χ θέση (που χρειαζόμαστε).

Παράλληλα, ισχυρές ομάδες πίεσης απολάμβαναν και απολαμβάνουν ιδιότυπη ασυλία. Φορολογική ασυλία στους ελεύθερους επαγγελματίες, ανύπαρκτο "πόθεν έσχες", ώστε να κυκλοφορεί και το παράνομο χρήμα, φόροι υπέρ τρίτων, για να έχουν κάποιοι επιπλέον παροχές. Μεροληπτική διοίκηση, αναποτελεσματική, διαφθορά, ατιμωρησία.

Ολα αυτά οδήγησαν στη χαμηλή ποιότητα υπηρεσιών και στην υποχρέωση να ξοδεύουμε για τις δημόσιες υπηρεσίες ιδιωτικά όσα ξοδεύει το κράτος για εμάς! Οι ιδιωτικές δαπάνες εκπαίδευσης κοστίζουν περίπου όσα πληρώνει το κράτος. Αντί να εισπράττονται φόροι και να οδηγούνται στις δαπάνες του κράτους δίνονται απευθείας στην αγορά. Πόσο εύκολο όμως είναι να καταλάβουμε ότι η απόδειξη που δεν κόβεται οδηγεί στα μισά νοσοκομεία και στα μισά σχολεία, ενώ αυτός που δεν την κόβει στέλνει το παιδί του στο ιδιωτικό και πηγαίνει στο ιδιωτικό νοσοκομείο;

Τώρα; Να μειωθεί το κράτος! Είτε να φύγουν οι μισοί υπάλληλοι, είτε να μειωθεί ο μισθός στο 50%! Και πώς θα ξέρουμε ότι θα μείνουν οι χρήσιμοι; Και όχι οι "πελάτες" αυτών που τους έβαλαν; Ξαναγυρνάμε στην αρχή. Μόνο με την αύξηση της ποιότητας των δημόσιων υπηρεσιών το κράτος θα ορθοποδήσει. Δυστυχώς, παρά τις φιλότιμες προσπάθειες, χρειαζόμαστε εξωγενή παρέμβαση. Αν και αποτελεί την απόλυτη ξεφτίλα, ίσως είναι η μόνη λύση.

Γι' αυτό, τις τελευταίες μέρες ο "κανένας" των δημοσκοπήσεων που εκφράζει τη θεσμική του απόσταση από το κομματικό σύστημα γίνεται ο "καθένας" των "αγανακτισμένων". Ετερόκλητο πλήθος διαφορετικής αφετηρίας και πορείας που εκφράζεται συνήθως αρνητικά. Η θεσμική απόσταση και το περιθώριο γίνονται το συνδετικό στοιχείο: να φύγουν οι "κλέφτες", να φύγουν "όλοι", να "αγανακτήσουμε"! Για όλους και για όλα. Για τη χαμένη ευμάρεια που πολλές φορές ήταν και είναι τεχνητή. Να μείνουν όλα όπως ήταν πριν από "το μνημόνιο"!

Μόνο που δεν γίνεται. Πρέπει με τη βοήθεια των άλλων -δυστυχώς- να γιατρέψουμε τον άρρωστο: το κράτος. Και το πρώτο που πρέπει να γιατρευτεί είναι το σύστημα αντιπροσώπευσης. Ο τρόπος εκλογής, η λειτουργία και ο έλεγχος των αντιπροσώπων μας και των κομμάτων. Τότε θα συμμετέχει ο καθένας. Γιατί σε λίγο δεν θα συμμετέχει κανένας. Θα μας έχουν βάλει ή θα έχουμε μπει στο περιθώριο. Με απρόβλεπτο αποτέλεσμα. ΠΗΓΗ: ΕΘΝΟΣ

Η ΓΛΥΚΕΡΙΑ Η ΜΕΛΙΝΑ ΑΣΛΑΝΙΔΟΥ ΚΑΙ Ο ΓΙΩΡΓΟΣ ΛΙΑΝΟΣ ΣΤΟ ΣΙΚΑΓΟ

Η ΕΤαιρία GREEK PROMOTONS LIVE παρουσίασε με μεγάλη επιτυχία τους τρεις αυτούς γνωστούς καλλιτέχνες στο ΜΑΡΙΟΤ ΧΟΤΕΛ την Παρασκευή 3 Ιουνίου. Πάνω από 700 άτομα παρακολούθησαν την μοναδική αυτή παράσταση και έμειναν κατενθουσιασμένοι με την άψογη οργάνωση της παράστσης. Στην φωτογραφία η κα Αγγελική Στέφενσον με την παρέα της διασκεδάζουν την βραδιά αυτή.

Ένα πλήθος από όλα τα κοινωνικά στρώματα μεσμερισμένο από τα φώτα και την μελωδικότητα των φωνών των καλλιτεχνών παρακολουθούν με ιδιαίτερη προσοχή.

YANNI'S
GREEK RESTAURANT • FRESH SEAFOOD

10 E. ALGONQUIN RD., ARLINGTON HEIGHTS, IL. 60605
PHONE: (847) 952-1111
FAX: (847) 952-9425

Σας καλωσορίζουμε στο Yanni's Greek restaurant. Επισκευθείτε μας και εμείς θα σας προσφέρομε μια ασυνήθιστη εμπειρία γεύσης, τιμών και εξυπηρέτησης μοναδικής από κάθε άλλο εστιατόριο στην περιοχή. Στο Yanni's Greek restaurant, η επίλεκτη Ελληνική μουσική οι ελληνικοί κίονες, τα υψηλά ταβάνια, οι ιδιωτικοί χώροι, τα τζάκια, οι πίδακες και οι καταρ-ράκτες, το πανέμορφο μπαρ, με την απειρία των ποτών όλα αυτά σε προδιαθέτουν για μια αξέχαστη βραδιά παρέα με την συντροφιά σας.

Yanni's Greek restaurant: Εδώ θα βρείτε τα καλλίτερα υλικά παρασκευής, την φρεσκώτερη ποικιλία θαλασσινών, πιάτα ακραιφνούς Μεσογειακής κουζίνας, βραδιές ζωντανής Ελληνικκής μουσικής και τιμές μειωμένες κατά 20% που σίγουρα θα ικανοποιήσουν τους πιο απαιτητικούς από σας, θωρακίζοντας ταυτόχρονα την υγεία σας.

Yanni's Greek Restaurant: Στην ΒΑ γωνία του Algonquin και Arlington Heights Rd. στο Arlington Heights. Τηλέφωνο: (847) 952-1111. Οι νέοι ιδιοτήτες έχουν μία και μόνο φιλοδοξία: να σας ικανοποιήσουν απόλυτα.

Bill G. Assimakopoulos
7175 N. Lincoln Ave.
Lincolnwood, IL 60712
LINCOLNWOOD PRODUCE & GROCERY
847-329-0600
847-329-0601 Fax

LINCOLNWOOD
PRODUCE
& GROCERY

BILL ASSIMAKOPOULOS
TOM MEGALOGIANNIS
7175 N. LINCOLN AVE. LINCOLNWOOD, IL. 60712
PHONE: (847) 329-0600 FAX: (847)329-0601

Η γνωστή φρουτομαρκέτα LINCOLNWOOD PRODUCE στην περιοχή Λίνκολν και Τούη έχει πλέον καθιερωθεί σαν η φρουτομαρκέτα που συνδιάζει με αριστοτεχνικό τρόπο ποιότητα τροφίμων με ασυναγώνιστες τιμές. Τώρα εκεί τα λαχανικά, τα φρούτα και τα τρόφιμα, όχι μόνο είναι άφθονα και καλλίτερης ποιότητας αλλά και οι τιμές τους, θα διαπιστώσετε οι ίδιοι, είναι αισθητά χαμηλότερες. Στο Λίνκολγουντ Προντούς το επίκεντρο είστε εσείς οι πελάτες μας, οι ανάγκες σας και η προσωπική σας ευχαρίστηση, όσες φορές και αν μας επισκευθείτε.

LINCOLNWOOD PRODUCE: Τώρα εκεί και αγοράζετε ποιοτικά προϊόντα και εξοικονομείτε πολλά χρήματα.

Από την καλιτεχνική παράσταση της Γλυκερίας στο Σικάγο. Εδώ η Μελίνα Ασλανίδου πανέμορφη, δροσερή και κεφάτη ενθουσιάζει το ακροατήριο με την μελωδική της φωνή. Η Μελίνα έχει εκτεταμένη δισκογραφία. (φωτογραφία της Σοφίας Χρόνη).

Την παράσταση (όπως πάντοτε) έκλεψε η Γλυκερία που μικρή το δέμας, αλλά δυναμίτης πραγματικός γύρισε στην αίθουσα των ακροατών και φωτογραφήθηκε με κάθε ένα απ΄αυτούς ικανοποιώντας όλους.(Φωτογραφία Σοφίας Χρόνη)

ΕΝΑ ΠΟΙΗΜΑ ΤΟΥ ΓΕΩΡΓΙΟΥ ΣΟΥΡΗ ΚΑΤΑΠΛΗΚΤΙΚΗΣ ΕΠΙΚΑΙΡΟΤΗΤΑΣ

ΑΝΑΤΡΙΧΙΑΖΕΙΣ, ΟΤΙ ΑΠΟ ΤΟ 100 ετών ΠΟΙΗΜΑ,
ΔΕΝ ΜΠΟΡΕΙΣ ΝΑ ΑΛΛΑΞΕΙΣ ΟΥΤΕ ΕΝΑ ΣΤΙΧΟ ΩΣ ΞΕΠΕΡΑΣΜΕΝΟ.

Γεώργιος Σουρής (1853-1919)

Ποιος είδε κράτος λιγοστό σ' όλη τη γη μοναδικό,
εκατό να εξοδεύει και πενήντα να μαζεύει;
Να τρέφει όλους τους αργούς,
νά 'χει επτά Πρωθυπουργούς,
ταμείο δίχως χρήματα
και δόξης τόσα μνήματα;
Νά 'χει κλητήρες για φρουρά
και να σε κλέβουν φανερά,]
κι ενώ αυτοί σε κλέβουνε
τον κλέφτη να γυρεύουνε;
Όλα σ' αυτή τη γη μασκαρευτήκαν
ονείρατα, ελπίδες και σκοποί,
οι μούρες μας μουτσούνες εγινήκαν
δεν ξέρομε τί λέγεται ντροπή.
Σπαθί αντίληψη, μυαλό ξεφτέρι,
κάτι μισόμαθε κι όλα τα ξέρει.
Κι από προσπάππου κι από παππού
συγχρόνως μπούφος και αλεπού.
Θέλει ακόμα -κι αυτό είναι ωραίο-
να παριστάνει τον ευρωπαίο.
Στα δυό φορώντας τα πόδια που 'χει
στο 'να λουστρίνι, στ' άλλο τσαρούχι.
Σουλούπι, μπόϊ, μικρομεσαίο,
ύφος του γόη, ψευτομοιραίο.
Λίγο κατσούφης, λίγο γκρινιάρης,
λίγο μαγκούφης, λίγο μουρντάρης.
Και ψωμοτύρι και για καφέ
το «δε βαρυέσαι» κι «ωχ αδερφέ».
Ωσάν πολίτης, σκυφτός ραγιάς
σαν πιάσει πόστο: δερβέναγάς.
Δυστυχία σου, Ελλάς,
με τα τέκνα που γεννάς!
Ώ Ελλάς, ηρώων χώρα,
τί γαϊδάρους βγάζεις τώρα;

Opa!
ESTIATORIO

Ελληνικό Εστιατόριο ΩΠΑ!
950 Lakeview Pkwy.Vernor, Hills, Il. 60661
Phone: (847) 968-4300
www.opaestiatoria.com

Στο Vernor Hills, στην γωνία των δρόμων Townline Rd. και Lakeview Prkwy δίπλα στην λίμνη Bears και μόνο 2 μίλια δυτικά από το 94 expressway.

Απολάψτε το μοναδικό σε πατροπαράδοτη γεύση και πλούσιο σε ποικιλία Μενού μας που περιλαμβάνει σουβλάκια στα κάρβουνα, κοτόπουλο στην σούβλα και γιουβέτσι σε πήλινο.

Δοκιμάστε τα γευστικά σπιτίσια γλυκά μας ή το φρέσκο ψωμί μας που ψήνονται στους φούρνους μας κάθε μέρα.

Ελληνικό εστιατόριο ΟΠΑ! Καθιερωθήκαμε πλέον σαν το καλλίτερο! γιατί οι ιδιοκτήτες δεν φείδονται εξόδων για να προμηθετούν υλικά ποιότητας για μια αυθεντική παραδοσιακή γεύση ελληνικών φαγητών που μαζί με την τοποθεσία του δίπλα στην λίμνη Bears να σας θυμίζει οπωσδήποτε παρόμοιο σκηνικό στην Ελλάδα.

Ο ΔΙΚΗΓΟΡΟΣ ΤΗΣ ΠΑΡΟΙΚΙΑΣ ΜΑΣ
κ. ΛΟΥΗΣ (ΗΛΙΑΣ) ΠΑΛΙΒΟΣ
* Personal Injury
* Workers Compensation
* Real Estate

PHONE: (773) 271-5300

ZOUZIAS & ASSOCIATES
* Accounting * Payroll * Income Tax * Investments Analysts * Management Advisors
5684 N. Milwaukee Ave., Chicago, IL 60646.-
PHONE : (773) 631 - 2990 FAX:(773) 631 - 4161

Income Tax: Personal & Business

Management Advisors

* Πληρεξούσια
* Διαθήκες
* Συμφωνητικά
* Μεταφράσεις

δείτε... ακούστε... χαρείτε... Νιώστε Ελλάδα!

Greek Elite Pack

$24.99 mo

dish NETWORK
INTERNATIONAL TV

Απαιτείται συνδρομή στο International Basic package αξίας $10 ανά μήνα ή στο America's Top package.

Όλες οι τιμές και τα πακέτα προγραμμάτων μπορεί να αλλάξουν χωρίς προειδοποίηση. Επιπρόσθετοι τοπικοί και πολιτειακοί φόροι μπορεί να μεταβάλουν την τελική τιμή. Τα προγράμματα είναι διαθέσιμα σε άτομα που διαμένουν σε οικίες μιας οικογένειας στις ηπειρωτικές πολιτείες των ΗΠΑ.Όλα τα προγράμματα του DISH Network και όλες οι υπηρεσίες που παρέχονται, υπόκεινται στους όρους του Promotional and Residential Customer Agreement το οποίο μπορούμε να σας αποστείλουμε εάν το ζητήσετε. Συσκευές και προγράμματα πωλούνται ξεχωριστά. Μια δεύτερη δορυφορική κεραία μπορεί να χρειάζεται για τη λήψη των διεθνών και Αμερικανικών προγραμμάτων. Όλες οι υπηρεσίες τα σήματα και τα λογότυπα ανήκουν στους αντίστοιχους ιδιοκτήτες τους. ©2011, DISH Network L.L.C. All rights reserved.

8110 S. Cass Ave.
Darien IL. 60561
(630) 920-1900

University Dermatology

4605 W. Golf Rd.
Skokie, IL. 60076
(847) 679- 5199

Dr. Bill Dimitropoulos received his medical degree from Rush University. He completed Dermatology residency in 2005 at the University of Michigan as well as additional training in the Melanoma multidisciplinary Clinic. Dr. Dimitropoulos followed his residency with a fellowship in Mohs Micrographic Surgery at Rush, completed in 2006. Dr Dimitropoulos is board certified by the American Board of Dermatology and is a fellow of the American Academy of Dermatology.

Dr. Clarence Brown is a graduate of the University of Pittsburgh's School of Medicine. He completed his internship at the University of Chicago Hospitals and his Dermatology residency in 1999 at Rush University Medical Center. He completed a fellowship in Mohs Micrographic Surgery at Baptist Medical Center, Kansas City , Missouri, in 2000. Dr Brown is board certified by the American Board of Dermatology and is a Fellow of the American Academy of Dermatology.

Treating all disease of Skin, Hair and Nails
Children-Adults-Seniors
Surgical Dermatology—Mohs Surgery—Medical Dermatology
Accepting Most Insurances—Accepting Medicare Assignment

(630) 920-1900

Δερματολόγος ιατρός Δρ. Βασίλιος Δημητρόπουλος για κάθε ασθένεια του δέρματος των μαλλιών και των νυχιών για άτομα κάθε ηλικίας. Το υγιές δέρμα είναι ο καθρέπτης της υγείας και ευεξίας μας. Για κάθε λοιπόν πάθηση του δέρματος: ακμή, εκζέματα, μελανά στίγματα από τον ήλιο και λόγω ηλικίας, ψωρίαση, για κάθε είδους χειρουργική επέμβαση από καυτηρίαση ελιών μέχρι μελανώματα και όλα τα είδη καρκίνου του δέρματος και για ασθένειες των νυχιών τηλεφωνείστε και μιλείστε Ελληνικά στον Ελληνοαμερικανό δερματολόγο Βασίλη Δημητρόπουλο. Ο άριστος επιστήμων Δρ. Βασίλης Δημητρόπουλος θα σας μιλήσει στην γλώσσα μας και θα σας δεχτεί στο 4605 W. Golf óôï Skokie, IL. με τηλέφωνο (847) 679-5199 και στο 8110 S. Cass Ave., Darien, IL. με τηλέφωνο (630) 920-1900.

Από την επιτυχημένη παράσταση της Γλυκερίας, της Μελίνας και του Γιώργου Λιανού στο Σικάγο. Εδώ ο Γιώργος Λιανός που φαίνεται πως έχει μουσικό ταλέντο στην παράσταση. (Φωτογραφίες Σοφίας Χρόνη)

Μία χαρακτηριστική πόζα της Μελίνας

Βουνά τα λουλούδια για την Γλυκερία. Κατασυγκινημένη η Γλυκερία

Συκγροτημένη και καταξιωμένη και η ορχήστρα της Παράστασης.

Εκανε εγγόνια με το σπέρμα του νεκρού γιου της

Ομογενής γιατρός από τη Γεωργία μετέτρεψε τον θάνατο σε ζωή, με τη βοήθεια δύο παρένθετων μητέρων. Τώρα δίνει αγώνα για να αναγνωριστεί ως μητέρα των τριών νεογέννητων αγοριών και του ενός κοριτσιού

Με τη δύναμη της μάνας μεταμόρφωσε την οδύνη σε ελπίδα, την τραγωδία σε προοπτική και γλυκιά νοσταλγία.

Η ιστορία της Λαμάρας Κελεσίδου, που έγινε γιαγιά πέντε χρόνια μετά τον θάνατο του μονάκριβου γιου της, συγκλονίζει και θέτει σε νέες βάσεις τα όρια της ανθρώπινης θέλησης.

Η 60χρονη ομογενής από τη Γεωργία, που είναι γιατρός-φυσιολόγος και εργαζόταν στο ΤΕΙ Πτολεμαΐδας, έζησε μια οδύσσεια 8 χρόνων στη Θεσσαλονίκη παλεύοντας να σώσει τον γιο της που είχε "χτυπηθεί" από λευχαιμία κι όταν τελικά τον έχασε σε ηλικία 26 ετών, βρήκε τη δύναμη να τον "ξαναγεννήσει", φέρνοντας στη ζωή τα τέσσερα παιδιά του μέσω δύο παρένθετων μητέρων, με σπέρμα που φρόντισε να καταψύξει όσο εκείνος ήταν στο κρεβάτι του πόνου.

"Βλέπω στα μάτια τους τη ζωή. Κράτησα ζωντανό κάτι από τον Μιχάλη και αυτό μου δίνει νέα ελπίδα, όνειρα και προορισμό στη ζωή μου", λέει στο "Εθνος" η κ. Κελεσίδου από τη Μόσχα, όπου φροντίζει τα 5 μηνών εγγόνια της και δίνει τώρα μια νέα μάχη, αυτήν τη φορά για να αναγνωριστεί για τυπικούς λόγους ως μητέρα τους.

Αν το πετύχει, πατώντας πάνω σε παρόμοια δεδικασμένα στη Ρωσία, θα εξασφαλίσει τα προνοιακά επιδόματα των παιδιών και τη δυνατότητα να τα φέρει στην Ελλάδα, χωρίς τους περιορισμούς και τον έλεγχο των υπηρεσιών που θα έχει ως γιαγιά, κρατώντας μόνο την επιμέλειά τους.

Με διαφορά μερικών ημερών γεννήθηκαν τον περασμένο Ιανουάριο τα τέσσερα παιδιά -τρία αγόρια κι ένα κορίτσι. Στο ένα από τα αγόρια, τον πιο σοβαρό, όπως λέει η κ. Κελεσίδου, έδωσε το όνομα του γιου της. «Είναι ίδιος ο Μιχάλης. Με γυρίζει τριάντα χρόνια πίσω, όταν τον έφερα στον κόσμο», διηγείται με συγκίνηση

Η 60χρονη περιπλανήθηκε σε τρεις χώρες της πρώην Σοβιετικής Ενωσης, αναζητώντας υποψήφιες παρένθετες μητέρες, μελετών-τας τη νομοθεσία και τις δυνατότητες των υπηρεσιών υγείας να φέρουν σε πέρας το έργο που θα της ξαναέδινε ζωή.

Στη χώρα καταγωγής της, τη Γεωργία, συνάντησε δυσκολίες και κατέφυγε στην Ουκρανία, όπου βρήκε τις δύο παρένθετες μητέρες, στις οποίες εμφυτεύτηκαν τα έμβρυα. Εναν μήνα μετά οι γιατροί τής ανακοίνωναν πως η κύηση είχε επιτύχει απόλυτα και ότι θα αποκτούσε τέσσερα εγγόνια. "Δεν το πίστευαν και οι ίδιοι. Θα μου έφτανε μόνο ένα παιδί, αλλά ο Θεός μου έδωσε τέσσερα", λέει.

Μόλις οι δύο γυναίκες μπήκαν στον 8ο μήνα της εγκυμοσύνης μεταφέρθηκαν στη Μόσχα, όπου τον περασμένο Ιανουάριο γέννησαν με διαφορά μερικών ημερών τα τέσσερα παιδιά - τρία αγόρια κι ένα κορίτσι.

Στο ένα από τα αγόρια, τον πιο σοβαρό, όπως λέει η κ. Κελεσίδου, έδωσε το όνομα του γιου της. "Είναι ίδιος ο Μιχάλης. Με γυρίζει τριάντα χρόνια πίσω, όταν τον έφερα στον κόσμο", διηγείται με συγκίνηση. Τα άλλα δύο πήραν τα ονόματα Ιωάννης (επειδή γεννήθηκε 7 Ιανουαρίου) και Θεοχάρης (χάρη Θεού), ενώ στο κορίτσι δόθηκε το όνομα της Παναγίας, Μαρία.

Λαμάρα Κελεσίδου:

"Θα παλέψω και θα τα καταφέρω"

Γιατρός φυσιολόγος στο επάγγελμα, η Λαμάρα Κελεσίδου επιθυμεί να ολοκληρώσει τις διαδικασίες και να επιστρέψει σύντομα στην Ελλάδα, όπου εργάζεται στο ΤΕΙ Πτολεμαΐδας. "Θα παλέψω και θα τα καταφέρω, όπως τα κατάφερα ως τώρα" λέει. Οταν μεγαλώσουν τα τέσσερα παιδιά και φτάσουν σε ηλικία που θα μπορούν να καταλάβουν, θα τους μιλήσει για τη δύναμη της αγάπης, της ελπίδας, της συνεχούς προσπάθειας. Μα πάνω απ' όλα, θα τους πει για τον πατέρα που δεν γνώρισαν, τον ποιητή που αγαπούσε τη ζωή και την πατρίδα. Θα τους δείξει και το βιβλίο που εξέδωσε τιμής ένεκεν, μετά τον θάνατό του, με τις σκέψεις και τα ποιήματά του, ένα από τα οποία αποτυπώθηκε στο μνήμα του: "Οσες γέφυρες περάσω, όσους δρόμους κι αν διαβώ, η καρδιά μου δεν θα φύγει, θα είναι πάντοτε εδώ".

ΒΑΣΙΛΗΣ ΙΓΝΑΤΙΑΔΗΣ

Η «εκδίκηση» του ελέφαντα

Εχοντας όλο και λιγότερες ευκαιρίες να βρει τροφή ανενόχλητος στο φυσικό του περιβάλλον, ο ελέφαντας της φωτογραφίας εισβάλλει στην πόλη και σκοτώνει από τον πανικό του έναν δύσμοιρο Ινδό. Ενας άγριος ελέφαντας επιτέθηκε και σκότωσε έναν Ινδό στην πόλη Μυσόρη στη νότια επαρχία της Καρνατάκα. Κάθε χρόνο εκατοντάδες Ινδοί χάνουν τη ζωή τους καθώς το φυσικό περιβάλλον των ελεφάντων συρρικνώνεται από ανθρωπογενείς παρεμβάσεις αναγκάζοντάς τα άγρια ζώα να εισβάλλουν στις πόλεις προκειμένου να βρουν τροφή. Σήμερα τον πανικό στην ινδική αυτή πόλη έσπειραν δύο τέτοια ζώα, αναγκάζοντας σχετικούς και ασχέτους να προσπαθούν να τα ηρεμήσουν και να τα οδηγήσουν πίσω στο φυσικό τους περιβάλλον.

VILLAGE MARKET PLACE

VILLAGE MARKET PLACE
4034 W. DEMPSTER
SKOKIE, IL. 60676
PHONE: (847) 933-0900
FAX: (847) 933-9147

VILLAGE MARKET PLACE
891 E. GENEVA ST.
CAROL STREAM, IL. 60199
www.villageMarketplace.net

Village Market Place

Ο πανέμορφος αυτός εκθεσιακός χώρος στο 4034 W. Dempster, Skokie, με τα επιλεγμένα φρέσκα λαχανικά, φρούτα, είδη από Ντεϊλυ, κάθε είδους κρέατα και τρόφιμα από όλα τα μέρη του κόσμου και με την τεράστια ποικιλία ελληνικών ειδών, απέκτησε πρόσφατα και ένα δίδυμο αδελφάκι, το Village Market Place στο 891 E. Geneva Rd. στο Carol Stream, IL. 601188. Phone: (630) 221-1355. Το νέο Village Market Place που εξυπηρετεί τον Ελληνισμό της Νοτιοδυτικής περιοχής του Σικάγου έχει σχεδόν τα ίδια τρόφιμα, με την ίδια ποιότητα, φρεσκάδα και ανταγωνιστικές τιμές αλλά σε χώρο ευρύτερο και πιό άνετο, έτσι ώστε με μια σας επίσκεψη αγοράζετε ό,τι χρειάζεται το σπίτι σας, όλα ποιοτικά προϊόντα και όλα σε ασυναγώνιστες τιμές. Παρακολουθείστε επίσης τα εβδομαδιαία σπέσιαλς των καταστημάτων από τα Προγράμματά μας.

CAFE
MISTIKO
Takeout Menu

Εμείς οι Έλληνες, όταν βγαίνομε έξω, προτιμούμε χώρους όπου συχνάζουν οι ομοεθνείς μας . ΤΟ ΚΑΦΕ ΜΥΣΤΙΚΟ στο 20510 Milwaukee Ave., Deerfield είναι ακριβώς αυτός ο χώρος, μια Ευρωπαϊκού τύπου Ελληνική Καφετέρια με θαμώνες Ευρωπαίους και Έλληνες. Ένας ευρύχωρος μοντέρνος χώρος με άνετο Μπάρ, 8 μπιλιάρδα, 8 οθόνες τηλεόρασης για κάθε είδους άθλημα, φυσικά και ποδόσφαιρο και τα καλοκαίρια ένας δροσερός κήπος έξω. Καφέδες κάθε τύπου και εθνικότητας, και ένα υγιεινό μενού Τα μυστικά της επιτυχίας μας; πολιτισμένη ατμόσφαιρα, ποιότητα θαμώνων, φρέσκα φαγητά και χαμηλές τιμές. (847) 520-1892.

847-520-1892
Fax 847-520-5996
20510 Milwaukee Avenue, Deerfield, IL 60015
CafeMistiko.com

Τέσσερις ιοί αφανίζουν τις μέλισσες

Τέσσερις νεόυς ιούς ταυτοποίησαν επιστήμονες στην Καλιφόρνια σε μέλισσες που εκτρέφονται στις κυψέλες στις ΗΠΑ, μια ανακάλυψη που μπορεί να ρίξει νέο φως στη μυστηριώδη εξαφάνιση των πολύτιμων εντόμων σε όλο τον κόσμο.

Ανάμεσα στα δείγματα αυτά, οι ερευνητές επίσης εντόπισαν έξι είδη διαφορετικών βακτηρίων, έξι μανιτάρια, τέσσερις τύπους ακάρεων και μια μύγα παράσιτο που ονομάζεται πθοσιδαε που δεν εντοπίστηκε ποτέ εκτός της Καλιφόρνια

Η μελέτη που διήρκησε δέκα μήνες έγινε σε 20 αποικίες μελισσών στις ΗΠΑ. Όλες οι μέλισσες ήταν υγιείς φορείς τις οποίες είχαν μεταφερθεί σε όλη τη χώρα για τη γονιμοποίηση με γύρη των αγρών.

Ενας από τους τέσσερις ιούς που ανιχνεύτηκε κατά τις αναλύσεις των γονιδιωμάτων των μελισσών και συγγενεύει με μια παραλλαγή ενός ιού που ανακαλύφθηκε το 2004 στο Ισραήλ, ευθύνεται για την παράλυση των φτερών των μελισσών, αποδεικνύει η μελέτη αυτή που δημοσιεύεται στην ιστοσελίδα της επιθεώρησης PloS One.

Οπως διευκρινίζεται στην μελέτη, αυτός ο μικροοργανισμός βρέθηκε σε όλα τα δείγματα των υγιών μελισσών, αλλά μόνο σε ορισμένες περιόδους της χρονιάς, διευκρινίζεται η μελέτη.

"Είναι ο ιός που συναντάται περισσότερο ενδημικά στις μέλισσες και κανείς δεν γνώριζε την ύπαρξή του", εξηγεί ο βασικός συντάκτης της έρευνας Τζόι Ντε-Ρίσι, καθηγητής Βιοχημείας και Βιοφυσικής στο πανεπιστήμιο της Καλιφόρνιας στο Σαν Φρανσίσκο.

Με την ταυτοποίηση των τεσσάρων αυτών νέων ιών, που προστίθενται στους 23 που έχουν ήδη καταγραφεί, οι επιστήμονες θα κατανοήσουν καλύτερα τους λόγους εξαφάνισης ποσοστού τουλάχιστον 30% του πληθυσμού των μελισσών που εκτρέφονται στις ΗΠΑ από το 2006.

"Δεν μπορείτε να κατανοήσετε το θάνατο των αποικιών χωρίς να γνωρίζετε ποια είναι η φυσιολογική κατάσταση του μελισσιού", εξηγεί.

"Παρατηρήσαμε ότι ορισμένοι ιοί εμφανίζονταν σε ορισμένες περιόδους, αλλά και επίσης ότι όλες οι αποικίες δεν προσβάλλονταν από τον ιό την ίδια στιγμή κιόλας μετά τη μεταφορά τους μαζί σε μακρές αποστάσεις", γράφει η Μισέλ Φλένικεν, επίσης συντάκτρια της έρευνας.

"Η εξαφάνιση των μελισσών έχει σαφώς αρκετούς παράγοντες", πρόσθεσε.

Οι μελιτοφόρες μέλισσες διασφαλίζουν τη γονιμοποίηση με γύρη τουλάχιστον 100 ποικιλιών φρούτων και λαχανικών, των οποίων η συγκομιδή αντιπροσωπεύει ποσό ύψους 100 δισεκατομμυρίων δολαρίων ετησίως σε όλο τον κόσμο.

Η μείωση του πληθυσμού των μελισσών ανά τον πλανήτη κυμαίνεται από 10 έως 30% στην Ευρώπη και τουλάχιστον 85% στη Μέση Ανατολή, σύμφωνα με έκθεση του ΟΗΕ που δημοσιοποιήθηκε φέτος.

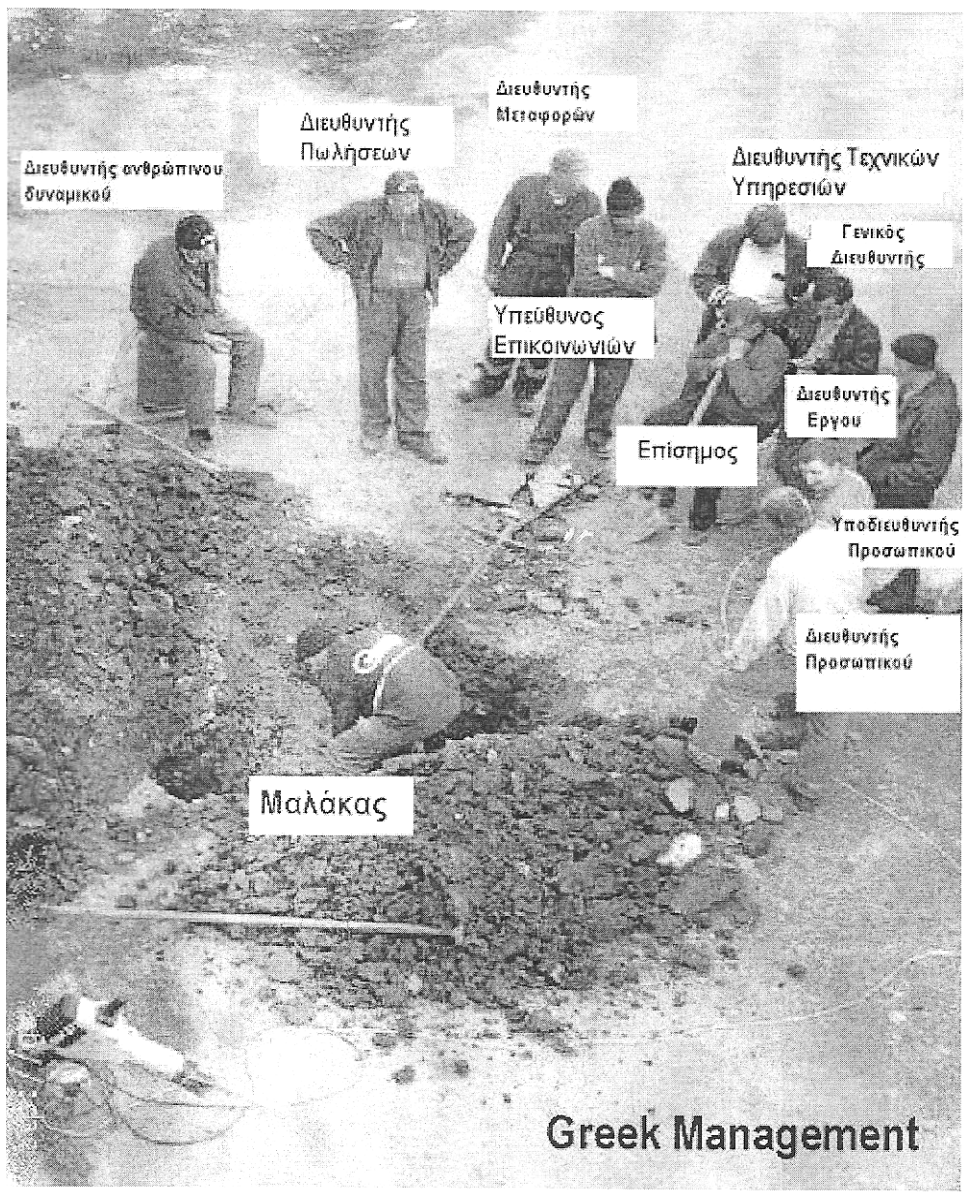

Όλοι θα γνωρίζετε ασφαλώς αυτήν την φωτογραφία. Τα νεώτερα ξέρετε ποιά είναι; Τώρα που θα γίνουν περικοπές θέσεων εργασίας στο δημόσιο ο Μαλάκας θα πάει στο σπίτι του!.

ΑΠΟ ΤΗΝ ΔΡΑΣΗ ΤΟΥ ΣΥΛΛΟΓΟΥ ΑΧΛΑΔΟΚΑΜΠΙΤΙΣΣΩΝ

Η πρόεδρος Βασιλική Κατσίκας δείχνει την πλακέτα αγοράς του μισού δωματίου του Ελληνοαμερικανικού Γηροκομείου για 11 χιλιάδες. Σχεδιάζουν να αγοράσουν και το άλλο μισό.

Στην φωτογραφία μερικά από τα μέλη του Συλλόγου μπροστά στο δωμάτιο.

Κάθε τελευταία Πέμπτη του μήνα ο Σύλλογος Αχλαδοκαμπιτισσών προσφέρει το Κέϊκ για τα γεννέθλια των ενοίκων του Ιδρύματος για τον μήνα αυτόν.

Στην φωτογραφία το κέϊκ, έκφραση αγάπης και φροντίδας των γυναικών του Συλλόγου Αχλαδοκάμπου.

ΤΑ ΕΙΠΕ ΟΛΑ ΣΤΗΝ ΑΝΑΚΟΙΝΩΣΗ ΤΗΣ Η ΠΑΜΜΑΚΕΔΟΝΙΚΗ ΕΝΩΣΗ ΤΩΝ ΗΠΑ!

Η Παμμακεδονική Ένωση των Η.Π.Α. σε συνεδρίαση του 65ου Ετησίου Συνεδρίου που συνήλθε από τις 26-30 Μαΐου 2011, στο Worcester της Μασαχουσέτης έχοντας υπ' όψη τις τελευταίες εξελίξεις στην Π.Γ.Δ.Μ αποφάσισε τα ακόλουθα:

1. Ποτέ δεν θα δεχτούμε για τη χώρα της Π.Γ.Δ.Μ οποιαδήποτε ονομασία που θα περιέχει τον όρο ΜΑΚΕΔΟΝΙΑ, ή παράγωγά του. Παροτρύνουμε τον Ελληνισμό να ερευνήσει τον προκείμενο κίνδυνο μιας ονομασίας που θα περιέχει τον όρο Μακεδονία ή παράγωγα αυτού.

2. Η Παμμακεδονική Ένωση ζητεί από την Ελληνική κυβέρνηση, την πολιτική ηγεσία της Ελλάδας, την κυβέρνηση των Ηνωμένων Πολιτειών και την υπόλοιπη Διεθνή Κοινότητα, όπως η τελική ονομασία του κρατιδίου της Π.Γ.Δ.Μ ξεχωρίζει με ακρίβεια τους κατοίκους αυτής της χώρας από εμάς τους Μακεδόνες.

3. Η ονομασία Μακεδονία είναι αναμφίβολα ιστορική και πολιτιστική κληρονομιά της Ελλάδας. Η ιστορία της Μακεδονίας και, ειδικά η ονομασία της, δεν είναι ΔΙΑΠΡΑΓΜΑΤΕΥΣΙΜΑ και ως πατρική κληρονομιά δεν δύναται να παραχωρηθούν σε τρίτους.

4. Η μόνιμη ονομασία της χώρας της Π.Γ.Δ.Μ οφείλει να εκφράζει την πολυεθνική της σύσταση η οποία θα επιτρέψει σε όλους του κατοίκους της να συνυπάρχουν ειρηνικά.

5. Απαιτούμε όπως δοθούν σε άτομα Ελληνικής προέλευσης κατοικούντων στην Π.Γ.Δ.Μ όλα τα ανθρώπινά τους δικαιώματα.

6. Η Μακεδονική ταυτότητα είναι πολιτιστικά και ιστορικά ελληνική. Δεν αποδεχόμαστε οποιαδήποτε έννοια Μακεδονικής εθνολογικής ταυτότητας και Μακεδονικής γλώσσας.

7. Είναι ιερό μας καθήκον να εξακολουθήσουμε τον αγώνα μας για τα δίκαια της Μακεδονίας. Το απαιτεί η Ιστορία.

8. Ζητούμε την διεξαγωγή δημοψηφίσματος σε περίπτωση που η τελική συμφωνημένη ονομασία της Π.Γ.Δ.Μ. συμπεριλαμβάνει τον όρο «Μακεδονία», ή τα παράγωγά του.

9. Ζητούμε όπως η τελική ονομασία της Π.Γ.Δ.Μ αντανακλάται στο σύνταγμά της.

10. Υποστηρίζουμε την ύπαρξη του κρατιδίου βορείως των συνόρων της Ελλάδος με το ενδιάμεσο όνομα της Π.Γ.Δ.Μ. Θα υποστηρίξουμε τις προσπάθειές του να γίνει μέλος της ΕΕ και του ΝΑΤΟ, μόνον εφ'όσον το επίσημο όνομα του δεν θα περιέχει τον όρο Μακεδονία η παράγωγο του ονόματος αυτού. Περαιτέρω, δεν τρέφουμε κακία η δόλο για τους πολίτες του κράτους αυτού ή της διασποράς του. Επιπλέον θεωρούμε πως οι καλές γειτονικές σχέσεις θα αποτελέσουν ένα περαιτέρω κριτήριο για την ευρω-ατλαντική του ένταξη.

Η ΕΠΙΣΤΗΜΗ ΣΤΗΝ ΖΩΗ ΜΑΣ

ΣΤΗ ΜΕΣΟΓΕΙΟ
Πιθανοί οι μόνιμοι καύσωνες

Μη αναστρέψιμη άνοδο της θερμοκρασίας τα καλοκαίρια ενδέχεται να αντιμετωπίσουν η Μεσόγειος και άλλες περιοχές του Βορείου Ημισφαιρίου με μεσαίο γεωγραφικό πλάτος, στην Ευρώπη, την Ασία και τις ΗΠΑ, μέσα στα επόμενα 60 χρόνια, με ακραίες μεταβολές του θερμομέτρου και καύσωνες διαρκείας, αν οι συγκεντρώσεις διοξειδίου του άνθρακα στην ατμόσφαιρα συνεχίσουν να αυξάνονται, σύμφωνα με μια νέα αμερικανική επιστημονική έρευνα.

Μέχρι το 2070 το αργότερο πολλές περιοχές της Γης θα βιώνουν μόνιμους καύσωνες τα καλοκαίρια.

Οι ερευνητές του πανεπιστημίου Στάνφορντ της Καλιφόρνια, με επικεφαλής τον καθηγητή επιστημών της Γης και του περιβάλλοντος Νόα Ντιφενμπόου, που δημοσιεύουν σχετική μελέτη στο κλιματολογικό περιοδικό "Γμιναυε Γθαξηε", εκτιμούν ότι λόγω της κλιματικής αλλαγής "μεγάλες περιοχές του πλανήτη είναι πιθανό να υπερθερμανθούν τόσο γρήγορα, που έως το μέσον του αιώνα μας ακόμα και τα πιο δροσερά καλοκαίρια θα είναι τα πιο καυτά των τελευταίων 50 ετών".

Ιδιαίτερα έντονο προβλέπεται να είναι το πρόβλημα στις τροπικές περιοχές της Αφρικής, της Νότιας Αμερικής και της Ασίας, όπου η μόνιμη παρουσία του καύσωνα θα είναι αισθητή πολύ νωρίτερα, μέσα στην επόμενη 20ετία (έως το 2030).

Οι ερευνητές ανέλυσαν και συνέκριναν τις προβλέψεις διαφόρων κλιματικών μοντέλων, με βάση τόσο τα ιστορικά αρχεία των θερμοκρασιών, όσο και τις προβλέψεις για την συσσώρευση των αερίων του θερμοκηπίου και κατέληξαν στο συμπέρασμα ότι, έως το 2070 το αργότερο ,πολλές περιοχές της Γης θα βιώνουν μόνιμους καύσωνες τα καλοκαίρια.

Επίσης διαπίστωσαν ότι αυτή η μη αναστρέψιμη τάση ήδη λαμβάνει χώρα, με τους τροπικούς να "ανεβάζουν πυρετό" ταχύτερα από κάθε άλλη περιοχή.

Αν και οι τροπικοί είναι αυτοί που θα βιώσουν τις πιο δραματικές αλλαγές λόγω της υπερθέρμανσης, μεγάλες περιοχές πιο βόρεια, μεταξύ αυτών της Μεσογείου και της Νότιας Ευρώπης (όπου περιλαμβάνεται η Ελλάδα), θεωρείται πιθανότατο ότι μέχρι το 2070 θα έχουν εισέλθει κι αυτές σε ένα "καυτό καθεστώς" τα καλοκαίρια.

Η εξέλιξη αυτή, όπως επισημαίνεται, θα έχει σοβαρές συνέπειες για την υγεία των κατοίκων, την αγροτική παραγωγή και γενικότερα την κατάσταση των οικοσυστημάτων. Σαν χαρακτηριστικό παράδειγμα, ο Ντιφενμπόου αναφέρει τους καύσωνες-ρεκόρ του 2003, που σκότωσαν περίπου 40.000 ανθρώπους στην Ευρώπη.

Εκπαίδευση: Ιδανικός δάσκαλος, η σωστή μέθοδος

Η μέθοδος διδασκαλίας -και όχι ο διδάσκων- είναι αυτό που μετράει στην εκπαίδευση.

Ποιος είναι ο ιδανικός δάσκαλος δύσκολου μαθήματος Φυσικής σε 250 φοιτητές; Ο έμπειρος βετεράνος καθηγητής ή ο νέος μεταπτυχιακός φοιτητής που αλληλεπιδρά με τους φοιτητές μέσω συσκευών υψηλής τεχνολογίας;

Σύμφωνα με νέα μελέτη του νομπελίστα Φυσικού Καρλ Βίμαν η μέθοδος διδασκαλίας είναι σημαντικότερη από το ποιος διδάσκει. Ο δρ. Βίμαν διαπίστωσε ότι Καναδοί φοιτητές έμαθαν πολλά περισσότερα από βοηθούς καθηγητών που αξιοποίησαν διαδραστικές μεθόδους, παρά από βετεράνο καθηγητή που παρέδωσε κλασσικό μάθημα.

Η διαδραστική μέθοδος δεν περιείχε καθόλου παράδοση, χρησιμοποιώντας αντίθετα συζητήσεις σε μικρές ομάδες, γρήγορα τεστ στην τάξη και η χρήση συσκευών υψηλής τεχνολογίας βοήθησαν τους φοιτητές της ομάδας αυτής να κατανοήσουν καλύτερα το δύσκολο μάθημα.

Ο δρ. Βίμαν τόνισε ότι η επιτυχία της χρήσης καινοτόμων εκπαιδευτικών μεθόδων δεν αφορά μόνο τα μαθήματα θετικής κατεύθυνσης, αλλά και τις ανθρωπιστικές επιστήμες. Η δημοσίευση της μελέτης έγινε στην επιστημονική επιθεώρηση Τγιεξγε.

Περίπλους του πλανήτη μόνο με… ηλιακή ενέργεια

Το "Solar Wave" είναι το πρώτο οικολογικό καταμαράν που κινείται μόνο με ηλιακή ενέργεια. Η οροφή του είναι καλυμμένη εξ ολοκλήρου από φωτοβολταϊκά πάνελ που παράγουν ενέργεια για την κίνηση του σκάφους, καθώς και για όλες τις ηλεκτρικές συσκευές του

Το γύρο του κόσμου με μόνο σύμμαχο… τον ήλιο αποφάσισε να κάνει ο Αυστριακός κ. Μάικλ Κόλερ, μαζί με τη σύζυγό του, κυρία Χάικε Πάτσελτ. Αρμενίζοντας στα πέλαγα με το οικολογικό καταμαράν «Solar Wave» (δηλαδή «ηλιακό κύμα»), οι δύο θαλασσοπόροι είναι αποφασισμένοι να αποδείξουν ότι η οικολογική μετακίνηση αποκλειστικά με ηλιακή ενέργεια είναι όχι μόνο βιώσιμη αλλά και άκρως συμφέρουσα!

Η περιπέτεια των δύο Αυστριακών άρχισε πριν από ακριβώς ένα χρόνο, τον Ιούνιο του 2010. Ξεκινώντας από τη Βόννη, στις όχθες του ποταμού Ρήνου, συνέχισαν στο Δούναβη, έπλευσαν στα παράλια της Μαύρης Θάλασσας, πέρασαν από την Κωνσταντινούπολη και τον Ελλήσποντο και κατέληξαν στη Χίο, όπου πέρασαν το Χειμώνα. Τον περασμένο μήνα ξεκίνησαν εκ νέου το ταξίδι τους και περνώντας από τις Κυκλάδες κατέπλευσαν στην Αθήνα. Την περασμένη Κυριακή διέσχισαν τη διώρυγα της Κορίνθου και σήμερα βρίσκονται στο Ιόνιο πέλαγος. Στους επόμενους μήνες θα κατευθυνθούν προς το Γιβραλατάρ, θα διασχίσουν τον Ατλαντικό και θα καταλήξουν στην Καραϊβική, συνεχίζοντας τον περίπλου της υφηλίου με τη δύναμη του ηλίου.

«Νικήσαμε τα… ιστιοπλοϊκά»

Εκ πρώτης όψεως το «Solar wave» μοιάζει με κάθε άλλο καταμαράν, καθώς διαθέτει τη χαρακτηριστική διπλή καρίνα, το χαμηλό ύψος και το μεγάλο πλάτος που του χαρίζει ευστάθεια και ταχύτητα. Η οροφή του, ωστόσο, είναι κάθε άλλο παρά συνηθισμένη, καθώς είναι καλυμμένη εξ ολοκλήρου από φωτοβολταϊκά πάνελ. Όπως εξηγεί ο κ. Κόλερ, κατά την κατασκευή του σκάφους αποφάσισαν να εκμεταλλευθούν ολόκληρη την επιφάνεια του καταμαράν για τη δέσμευση της ηλιακής ακτινοβολίας και να μην τοποθετήσουν ούτε ένα ιστίο. «Η αλήθεια είναι ότι δεν χρειαζόμαστε ούτε ένα πανί διότι… είμαστε πιο γρήγοροι από τα ιστιοπλοϊκά. Ένα ιστιοπλοϊκό ταξιδεύει μόνο όταν έχει άνεμο. Αντιθέτως, εμείς ταξιδεύουμε όχι μόνο στη νηνεμία αλλά και κόντρα στον άνεμο», λέει χαμογελώντας ο κ. Κόλερ.

Τι γίνεται, όμως, όταν δεν έχει ήλιο; «Ακόμα και σε ημέρες χωρίς ηλιοφάνεια το Solar Wave μπορεί να κινείται και αυτό είναι ένα ακόμα πλεονέκτημά του. Διότι τα φωτοβολταϊκά συστήματα χρησιμοποιούν την ηλιακή ενέργεια για να φορτίσουν τις ειδικές μπαταρίες, οι οποίες στη συνέχεια παράγουν ενέργεια για την κίνηση του πλοίου. Έτσι, ενώ το ιστιοπλοϊκό ακινητοποιείται μόλις ο άνεμος κοπάσει, το ηλιακό σκάφος κινείται ακόμα και όταν ο ήλιος κρυφτεί», καταλήγει ο Αυστριακός καπετάνιος.

Αυτόνομο ενεργειακά

Η ηλιακή ακτινοβολία δεν παρέχει ενέργεια μόνο για την κίνηση του αλλά και για τη λειτουργία όλων των ηλεκτρικών συσκευών στο σκάφος - από τα φώτα, μέχρι την ηλεκτρική κουζίνα και το πλυντήριο. «Τα συμβατικά σκάφη, ακόμα και τα ιστιοφόρα, μόλις καταπλεύσουν στο λιμάνι ανάβουν τη μηχανή για να φορτίσουν τη μπαταρία και να λειτουργήσουν οι ηλεκτρικές συσκευές τους. Εμείς, αντιθέτως, έχουμε ενέργεια για όλες τις ανάγκες μας χωρίς να ξοδέψουμε ούτε ένα ευρώ και χωρίς να μολύνουμε το περιβάλλον. Οι μπαταρίες μας φορτίζονται… δωρεάν κάθε πρωί, μόλις βγει ο ήλιος», αναφέρει ο κ. Κόλερ.

Μάλιστα, οι δύο θαλασσοπόροι παράγουν ακόμα και πόσιμο νερό στο σκάφος, χρησιμοποιώντας μία ειδική μονάδα αφαλάτωσης που λειτουργεί με - τι άλλο; - ηλιακή ενέργεια. «Δεν είναι δύσκολο να παραχθεί πόσιμο νερό απ' το νερό της θάλασσας. Στα νησιά της Ελλάδας έχετε τέτοιες μονάδες αφαλάτωσης. Η μόνη διαφορά είναι ότι οι δικές σας μονάδες λειτουργούν με καύσιμα και συνεπώς επιβαρύνουν το περιβάλλον», σημειώνει ο κ. Κόλερ.

Μια νέα φιλοσοφία ενάντια στα συμφέροντα

Ερωτηθείς για τον λόγο που τον οδήγησε στην περιπέτεια του… γύρου του κόσμου, ο 47χρονος καπετάνιος απαντά ότι μοναδική του επιθυμία είναι να δείξει στους πολίτες όλων των χωρών ότι η μετακίνηση με ηλιακή ενέργεια είναι ασφαλής, βιώσιμη και συμφέρουσα.

«Μιλώντας με ειδικούς της ναυσιπλοΐας και της ναυπηγικής σε όλες τις χώρες απ' τις οποίες περνάμε, έχω διαπιστώσει ότι οι ειδήμονες γνωρίζουν πολύ καλά ότι η οικολογική πλεύση είναι δυνατή. Κι όμως, καμία εταιρία δεν επενδύει σε τέτοιου είδους εγχειρήματα! Γιατί; Η απάντηση βρίσκεται στα συμφέροντα των βιομηχανικών κλάδων που βασίζονται στην κατανάλωση πετρελαίου. Γι' αυτό εμείς αποφασίσαμε να ακολουθήσουμε την αντίστροφη πορεία. Να πείσουμε, δηλαδή, τους απλούς ανθρώπους που βλέπουν το "περίεργο" σκάφος μας στα δεκάδες λιμάνια από τα οποία περνάμε και αντιλαμβάνονται ότι μια άλλη φιλοσοφία είναι δυνατή. Αν πείσουμε τους απλούς καταναλωτές ότι αυτή η φιλοσοφία τους συμφέρει, τότε οι εταιρίες αναπόφευκτα θα ακολουθήσουν, ειδάλλως θα αφανισθούν», εξηγεί ο κ. Κόλερ.

Διασχίζοντας τον ωκεανό

Η πλεύση στα ήρεμα νερά της Μεσογείου είναι ευχάριστη εμπειρία. Τι θα γίνει, όμως, όταν το ζεύγος των θαλασσοπόρων θα κληθεί να διασχίσει τον Ατλαντικό; «Το Solar Wave είναι απολύτως ασφαλές και μπορεί να κινείται όσο υπάρχει ηλιοφάνεια, ανεξάρτητα αν πρόκειται για μικρά πελάγη ή για τον ωκεανό. Αν ο ήλιος κρυφτεί, τότε συμβαίνει ό,τι ακριβώς ισχύει για τα ιστιοπλοϊκά όταν κοπάσει ο άνεμος: ακινητοποιούνται και περιμένουν να φυσήξει και πάλι! Το να εξαρτάται ένα σκάφος από τον καιρό είναι κοινό σημείο για όλους τους ναυτικούς. Άλλωστε, υπάρχει μία γεννήτρια που λειτουργεί με πετρέλαιο, για περίπτωση έκτακτης ανάγκης. Όμως, τέτοια έκτακτη ανάγκη δεν παρουσιάσθηκε ποτέ ως τώρα», εξηγεί ο κ. Κόλερ. «Υπάρχουν άνθρωποι που θέτουν ανεδαφικά ερωτήματα του τύπου "τι θα κάνατε αν χρειαζόταν να πλεύσετε το χειμώνα στη… σκανδιναβική θάλασσα με το Τομας Ψαχε;" Εγώ με τη σειρά μου ρωτώ: "Τι θα κάνατε αν χρειαζόταν να οδηγήσετε μηχανάκι στα χιόνια της Νορβηγίας; Ή αν οδηγούσατε ένα μεγάλο αυτοκίνητο στα στενά της Αθήνας;"

ΕΛΛΗΝΙΚΗ ΩΡΑ

ΜΗΝΙΑΙΑ ΕΚΔΟΣΗ ΑΠΟ ΤΗΝ ΕΛΛΑΔΑ ΓΡΑΜΜΕΝΗ ΑΠΟ ΤΟΝ ΔΗΜΟΣΙΟΓΡΑΦΟ ΓΙΩΡΓΟ ΣΚΛΑΒΟΥΝΗ

ΤΑ ΣΚΕΦΤΟΜΑΙ…

Ειλικρινά τα έχω αρκετά μπερδεμένα με όλα αυτά που συμβαίνουν στην ελληνική πολιτική και δε βλέπω το λόγο για ποιό λόγο οι Έλληνες πολιτικοί δε μονιάζουν όπως θα όφειλαν σε αυτή τη δύσκολη χρονική περίοδο που περνάει η χώρα μας… Μα δεν καταλαβαίνουν ότι με την πολιτική τους αυτή συμπεριφορά χάνουν σε επίπεδο πολιτικής φερεγγυότητας; Κι όμως ποτέ δεν είναι αργά… Θα περιμένουμε

*Παρακολουθώ μερικές φορές ορισμένες συμπεριφορές εργαζόμενων που κάθε άλλο τους τιμούν τους ίδιους και τους φορείς τους. Κάποιοι ταχυδρομικοί δεν βγαίνουν έξω όταν βρέχει, ψιλοβρέχει ή κάνει κρύο, κάποιοι ταμίες τραπεζών εργάζονται με χαρακτηριστική νωχέλεια που σε «σκοτώνει», κάποιοι γιατροί συνεχίζουν να παίρνουν πανάκριβη επίσκεψη και το χειρότερο να μην κόβουν αποδείξεις. Και δεν είναι μόνο αυτές οι «κακές» συμπεριφορές…

*Από τις 26 Ιουλίου αρχίζουν οι αγώνες των ελληνικών ποδοσφαιρικών ομάδων στις διεθνείς τους διοργανώσεις και ευκαιρία και πάλι στους χιλιάδες φανατικούς φίλους του ποδοσφαίρου να αρχίσουν και πάλι να παρακολουθούν το αγαπημένο τους αυτό ομαδικό άθλημα. Μέχρι τότε όμως μπορούνε να ασχολούνται με τις μετεγγραφές που για άλλη μία φορά προβλέπεται να γίνουν σίριαλ…

*Επειδή μου αρέσουν τα κάθε είδους μαστορέματα, διαπιστώνω κάθε φορά όταν βρίσκομαι σε εξειδικευμένα εμπορικά καταστήματα ότι ολοένα και περισσότεροι Έλληνες ασχολούνται με τα μαστορέματα στο σπίτι τους. Εφοδιάζονται , δηλαδή, τα απαραίτητα εργαλεία για να αποφεύγουν να πληρώνουν τεχνίτες προκειμένου να κατασκευάζουν διάφορα πράγματα στο σπίτι τους… Η κρίση μας φέρνει και τα θετικά της…

*-Αλήθεια πότε θα πάρουμε φαράσι και σκούπα και θα «σκουπίσουμε» για πάντα κάποιους ραδιοφωνατζήδες που δεν ξέρουν τι λένε, μιλάνε με ανακρίβεια, συχνά προπαγανδίζουν και πάντα επιχειρούν να μας δείχνουν ότι είναι κάποιοι μέσα από τις ξερόλες τους; Το πόσο κακό κάνουν αυτοί οι «μειονεκτούντες» σε διάφορα, κυρίως σωματικά και πνευματικά προσόντα , που επιχειρούν να τα καλύψουν με τις παπάρες τους είναι κάτι που δε το έχουμε καταλάβει…

ΔΕ ΣΤΑΜΑΤΑΕΙ ΜΕ ΤΙΠΟΤΑ Ο κ. ΜΑΡΙΝΑΚΗΣ…

Όλα δείχνουν ότι ο πρόεδρος και ιδιοκτήτης της ποδοσφαιρικής ομάδας του Ολυμπιακού κ. Βαγγέλης Μαρινάκης το έχει πάρει απόφαση να φτιάξει έναν Ολυμπιακό διεθνών προδιαγραφών που θα μπορεί να πρωταγωνιστεί συνεχώς στα ξένα γήπεδα. Έτσι δικαιολογείται το γεγονός ότι λίγο πολύ «διώχνει» 9 παίκτες και στη θέση τους ετοιμάζεται να φέρει άλλους τόσους…

Κι αν σκεφτούμε ότι οι παίκτες που «αναχωρούν» είναι εγνωσμένης ποδοσφαιρικής αξίας ,όπως λόγου χάρη οι Μήτρογλου, Μπράβο, Γιάννης Παπαδόπουλος, Μένεθ, Γκαλίτσιος ή οι εκτός Ελλάδας με δανεισμό Ντιόγο και Νταρμπισίρ, τότε αβίαστα θεωρούμε ότι ο κ. Μαρινάκης λογικό είναι οι νέοι παίκτες που θα «αφιχθούν» στο λιμάνι θα είναι καλύτερης ποδοσφαιρικής αξίας και φυσικά ακόμα πιο ακριβοί…

Επομένως έκδηλο το ενδιαφέρον των Ελλήνων φιλάθλων και ειδικά των φίλων του Ολυμπιακού για τις επόμενες κινήσεις που θα κάνει ο κ. Μαρινάκης στην προσπάθειά του να φτιάξουν ένα διαφορετικό Ολυμπιακό…

«ΕΞΥΠΝΟ» ΜΑΝΑΤΖΜΕΝΤ ΧΡΕΙΑΖΕΤΑΙ Ο ΠΑΝΑΘΗΝΑΪΚΟΣ

Η ποδοσφαιρική ομάδα του Παναθηναϊκού κατάφερε τελικά να συμμετέχει στους αγώνες του τσάμπιονς λίγκ και όλα δείχνουν ότι θα προχωρήσει τόσο όσο να έχει και κάποια χρήματα στο ταμείο του…

Δε ξέρουμε ασφαλώς μέχρι που θα μπορέσει να φτάσει ο Παναθηναϊκός στους διεθνείς του αγώνες, αλλά εκείνο που θέλουμε να επισημάνουμε είναι ότι η ομάδα αν κάνει ή μάλλον εφαρμόσει «έξυπνη» πολιτική, τότε με το χρόνο θα μπορεί να πάρει πάνω της και γιατί όχι μεθαύριο να συγκρουστεί στα ίσα με τον αιώνιό του αντίπαλο τον Ολυμπιακό παρόλο που ο δεύτερος συνεχώς ανανεώνει το ποδοσφαιρικό του «υλικό»…

-Τι σημαίνει εφαρμογή «έξυπνης» πολιτικής;

Η διοίκηση να πάψει να «μιλά» δημόσια για καθετί…

Ο προπονητής ας σταματήσει τους πειραματισμούς και ας φτιάξει μία «μόνιμη» ενδεκάδα, μαζί με άλλους πέντε «μόνιμους» αναπληρωματικούς…

Ο προπονητής ας αλλάξει το αγωνιστικό σύστημα έτσι ώστε η επίθεση να αποτελείται από τρεις ή ακόμα και τέσσερις επιθετικούς κι όχι μόνο από έναν επιθετικό…

Η διοίκηση ας αρχίσει να καλλιεργεί το «φυτώριο» της ομάδας, όπως το κάνει με επιτυχία τα τελευταία χρόνια ο Ολυμπιακός.

Η ΑΕΚ ΜΠΟΡΕΙ ΝΑ ΑΝΑΠΝΕΥΣΕΙ…

Το γεγονός ότι η ποδοσφαιρική ομάδα της ΑΕΚ κατέκτησε το κύπελλο της Ελλάδας της δίνει το δικαίωμα να αισιοδοξεί για το μέλλον της, αφού θα συμμετέχει και στο Γιουρόπα Λίγκ που από φέτος θα «πληρώνει» περισσότερα εκατομμύρια…

Δε ξέρουμε ακόμα αν και κατά πόσο θα προχωρήσει το νέο οικονομικό «σχέδιο» της διοίκησης, αλλά εκείνο που κατά τη γνώμη μας θα προσέξει είναι από τη μία μεριά ο προπονητής της να επιλέξει τους «καταλληλότερους» ποδοσφαιριστές και να πάψει επίσης να πειραματίζεται με κάποιους ποδοσφαιριστές που τη μια είναι «θεοί» και την άλλη «μηδενικό» κι από την άλλη θα πρέπει πάση θυσία η διοίκηση της κιτρινόμαυρης ομάδας να ξαναφτιάξει στη Νέα Φιλαδέλφεια και με την βοήθεια των μεγαλομετόχων που κάλλιστα τα χρήματά τους -αν δε θέλουν να τα δωρίσουν- κάλλιστα θα μπορούν να εκμεταλλεύονται για κάποια χρόνια κάποιες παροχές του…

ΕΠΕΙΓΟΝΤΩΣ Ο ΠΑΟΚ ΘΈΛΕΙ ΠΑΙΚΤΕΣ…

Κουτσά στραβά τα κατάφερε ο ΠΑΟΚ να βγει στην Ευρώπη, αλλά από την άλλη νομίζουμε ότι θα πρέπει να βρει τουλάχιστον 6 νέους ποδοσφαιριστές προκειμένου να έχει μια καλή πορεία στο εξωτερικό, αλλά κυρίως να είναι ετοιμοπόλεμος για τη νέα ποδοσφαιρική χρονική περίοδο.

Επειγόντως η ομάδα του Βορρά δύο καλούς ακραίους κυνηγού, έναν πολύ καλά σέντερ φορ που θα κάνει τη διαφορά-πολύ καλή περίπτωση ενδεχόμενη μετεγγραφή του Μήτρογλου - και οπωσδήποτε ένα καλό κεντρώο «οργανωτή» που θα είναι κατά κάποιο τρόπο ο «μαέστρος» της ομάδας.

Ο κ. Ζαγοράκης τέλος και ως πρόεδρος της ομάδας, αν θέλει να κάνει έργο στην ομάδα, θα πρέπει να αναζητήσει μετόχους Θεσσαλονικιούς που θα μπορούν να βάζουν γερά το χέρι στη τσέπη επειδή από ότι φαίνεται αργούν να έρθουν οι πλούσιοι Άραβες που θα αγόραζαν τον ΠΑΟΚ…

Ο ΕΚΠΛΗΚΤΙΚΟΣ ΟΛΥΜΠΙΑΚΟΣ ΒΟΛΟΥ!

Δικαιολογημένα η Μαγνησία είναι σε πελάγη ενθουσιασμού με την ομάδα εκείνη του φετινού ποδοσφαιρικού πρωταθλήματος τον Ολυμπιακό Βόλου που όχι μόνο απέδειξε το πόσο «ισχυρή» ομάδα είναι, αλλά με την πρώτη βγήκε και στην Ευρώπη!..

Μία ομάδα που αν προσέξει λίγο ακόμα, μάλλον θα καταστεί η τέταρτη ποδοσφαιρική δύναμη του ελληνικού πρωταθλήματος, μετά τους Ολυμπιακό Πειραιώς, Παναθηναϊκό, ΑΕΚ και ΠΑΟΚ

Με μία βασικό όμως προϋπόθεση. Να βρίσκεται στο τιμόνι της ηγεσίας ο κ. Μπένος, που ομολογουμένως κι ασχέτως τα όσα του καταμαρτυρούν ορισμένοι ποδοσφαιρικοί παράγοντες και ορισμένοι δημοσιογράφοι, έχει αποδειχθεί το πόσο καλός ποδοσφαιρικός μάνατζερ είναι…

Και το γράφουμε αυτό και το επισημαίνουμε επειδή σε αυτόν τον τόπο θα πρέπει πάνω από όλα να τοποθετούμε την αλήθεια κι όχι να την κρύβουμε πίσω από επιμέρους συμφέροντα και «εκδικήσεις»…

ΟΛΑ ΔΙΚΑΙΟΛΟΓΗΜΕΝΑ…Και τα όσα σας γράφουμε εδώ και αρκετό καιρό και τα όσα μαθαίνουμε κάθε φορά από τις δημοσκοπήσεις και τα όσα διαπιστώσαμε από το πρόσφατο Πολιτικό Συμβούλιο Αρχηγών και τα όσα βιώνουμε με τις συγκεντρώσεις των «Αγανακτισμένων Πολιτών» ένα πράγμα είναι που απορρέει και μάλιστα ξεκάθαρο. Το ότι, δηλαδή, τα ελληνικά πολιτικά κόμματα και ειδικότερα τα δύο μεγάλα είναι πλέον κόμματα «κουφάρια» επειδή δε «θέλουν» να ανανεωθούν και επειδή για διαφόρους λόγους αδυνατούν να εκσυγχρονιστούν, μολονότι το αξίζουν με βάση την ιστορική τους πορεία όχι μόνο να «σωθούν», αλλά κυρίως να αλλάξουν φιλοσοφία γύρω από τα δρώμενα της σύγχρονης ελληνικής και διεθνούς ζωής.

Δυστυχώς αυτή είναι η μεγάλη πολιτική αλήθεια που σε καθημερινή βάση τη βλέπουμε και τη βιώνουμε, με ένα ΠΑΣΟΚ στο οποίο υπάρχουν οι μεν και οι δε, με μία Νέα Δημοκρατία στην οποία και πάλι υπάρχουν οι μεν και οι δε, ενώ στα υπόλοιπα κόμματα επικρατεί από τη μια μεριά το «πήγαινε-έλα» του κ. Καρατζαφέρη και στα δύο αριστερά κόμματα συντηρείται πάντα η γνωστή τους εσωστρέφεια θέσεων και απόψεων…

-Όσον αφορά τα υπόλοιπα νεότευκτα πολιτικά κόμματα; Μάλλον θα πρέπει να περιμένουμε για να δούμε αν όντως εμπεριέχουν το κάτι το νέο…

Προς το παρόν πορευόμαστε σε μία πολύ δύσκολη χρονική περίοδο με βάρκα την ελπίδα και με μία κυβέρνηση που δε τολμά να κάνει οριστικές ρήξεις με το κατεστημένο και με μία αξιωματική αντιπολίτευση που κάνει ότι δεν καταλαβαίνει το κρίσιμο των ημερών…

ΑΣ ΠΡΟΧΩΡΗΣΕΙ ΕΦΟΣΟΝ ΜΠΟΡΕΙ

Εφόσον ο πρωθυπουργός κ. Γιώργος Παπανδρέου πιστεύει και θεωρεί ότι η κυβέρνηση του μπορεί να τα καταφέρει με το οικονομικό πρόγραμμα, δε βλέπουμε το λόγο να επιθυμεί σώνει και καλά συναίνεση με τον κ. Αντώνη Σαμαρά, λες και δεν καταλαβαίνει ότι κι αυτός στην ηλικία που βρίσκεται θεωρεί κι εκτιμά ότι μπορεί γρήγορα να γίνει «αύριο» πρωθυπουργός, όπως έγινε και ο παλιός του φίλος κι επομένως δεν είναι δυνατόν να συναινέσει σε μία χρονική περίοδο που αν δεν την «εκμεταλλευτεί» σίγουρα θα απομακρυνθεί-όπως ο ίδιος πιστεύει- από το κυνήγι της πρωθυπουργικής εξουσίας…

Ας συνεχίσει λοιπόν ο κ. Παπαδρέου στη ρότα που ο ίδιος «εγκαινίασε» κι ας «τρέξει» το κυβερνητικό του έργο χωρίς ενδοιασμούς και χωρίς υπουργούς που του δημιουργούν διάφορα προβλήματα με το να κάνει ένα πλήρη και ουσιαστικό κυβερνητικό ανασχηματισμό...

Βεβαίως καταλαβαίνουμε την αγωνία του κ. Παπανδρέου να διατηρήσει παράλληλα και το «πράσινο» κόμμα ενωμένο, αλλά δυστυχώς δεν μπορεί να τα έχει όλα και την πίτα, δηλαδή και τον σκύλο χορτάτο…

Στο κάτω- κάτω ο ίδιος ο κ. Παπανδρέου αρέσκεται να λέει -και προς τιμή του- ότι δεν τον ενδιαφέρει το όποιο πολιτικό κόστος, αρκεί να βγει από το οικονομικό αδιέξοδο η χώρα…

Επομένως ας αφήσει τον κ. Σαμαρά ο κ. Παπανδρέου κι ας προχωρήσει σε αυτό που του ζήτησε ο ελληνικός λαός στις βουλευτικές εκλογές. Στο να κυβερνήσει τη χώρα με την πλειοψηφία που διαθέτει

Αν όμως ο κ. Παπανδρέου φοβάται ότι η πλειοψηφία του κόμματος είναι «ετοιμόρροπη» , τότε ας πάει για εκλογές όσο κι αν κάτι τέτοιο θα είναι πολύ οικονομικά και κοινωνικά άσχημο για όλους μας…

ΟΙ «ΑΓΑΝΑΚΤΙΣΜΕΝΟΙ ΠΟΛΙΤΕΣ»…

Μόδα στην ουσία που ξεκίνησε από **το ΖΑΓΕΒΟΟΛ** και που μάλλον αρχίζει να παίρνει διάφορους πολιτικούς χρωματισμούς, μολονότι στην αρχή εδώ στην Αθήνα, αλλά και σε άλλες πόλεις της χώρας το πλήθος των «σιωπηλών» διαδηλωτών ήταν κατά κάποιο τρόπο αυθόρμητο και χωρίς συνθήματα και πανό…

Ένα κίνημα που ξεκίνησε από την Ισπανία και απλώνεται και σε άλλες ευρωπαϊκές πόλεις …

Όμως, όπως προαναφέραμε κάτι δεν μας πάει καλά, αφού ήδη έχουμε στους Έλληνες διαδηλωτές, που εννοείται ότι το κοινό τους σύνθημα είναι να αλλάξουν τα πολιτικά πράγματα σε όλη την Ευρώπη και οι πολιτικοί να αρχίσουν να βλέπουν με «πατρικό» μάτι τους νέους που ολοένα και περισσότερο μεταβάλλονται σε ανέργους, διάφορες «ομάδες» διαμαρτυρομένων. Ομάδες που αποτελούνται από νέους που αναζητούν εργασία, ομάδες που ανήκουν σε συγκεκριμένα πολιτικά κόμματα, ομάδες που θέλουν να «καπελώσουν» κομματικά τις συγκεντρώσεις διαμαρτυρίας και ομάδες που αντιπροσωπεύουν εκείνους που τα «έχουν», αλλά δε θέλουν να τους γίνει η παραμικρή περικοπή…

-Επομένως ποιός ο ρόλος πλέον αυτών των διαμαρτυριών;

Είναι δυνατόν από τη μια να κάνεις δημόσια διαμαρτυρία και να ζητάς εργασία και δικαιοσύνη κι από την άλλη να κόβεις το ψωμί όλων εκείνων που εργάζονται στο κέντρο της Αθήνας ή να βάζεις φρένο στον αλλοδαπό τουρισμό;

Ειλικρινά κάτι δε μας πάει καλά, όταν μάλιστα μαθαίνουμε ότι ετοιμάζονται σκηνές για να κοιμούνται στους δρόμους και στα πάρκα της Αθήνας οι «αγανακτισμένοι», όταν ετοιμάζονται δωρεάν καλλιτεχνικές παραστάσεις για τη ψυχαγωγία των «αγανακτισμένων» πολιτών, όταν ετοιμάζονται πρόχειρα «μαγειρεία» για δωρεάν φαγητό στους «αγανακτισμένους» κλπ κλπ…

-Μα στην Αθήνα δε μένουν; -Ή μήπως μένουν εκτός Αθηνών;

-Και τι θα γίνει αν «ξεπηδήσουν τα κάθε είδους ακροδεξιά και αναρχικά στοιχεία στις συγκεντρώσεις αυτές;

ΥΠΟΝΟΗ ΚΑΙ ΜΕΤΑ ΑΣ ΠΑΡΟΥΜΕ ΦΤΥΑΡΙ ΚΑΙ ΦΑΡΑΣΙ…

Έχουμε την άποψη ότι το δύσκολο των ημερών που διανύουμε στην Ελλάδα είναι κάτι που σε καμία περίπτωση δεν θα πρέπει να μας οδηγήσει σε πρόωρες εκλογές γιατί ένα τέτοιο ενδεχόμενο θα μας βγάλει «εκτός γραμμής» και φυσικά θα μας επιφέρει μεγάλες οικονομικές και κοινωνικές αναταραχές με ανυπολόγιστες αρνητικές επιδράσεις…

Από την άλλη το μεγαλύτερο ποσοστό του ελληνικού λαού που για διαφόρους λόγους αγανακτεί και δυσπιστεί προς το υπάρχον ελληνικό πολιτικό σύστημα, καλά θα κάνει να το «τιμωρήσει» στις επόμενες εκλογές…

Σε καμία όμως περίπτωση δεν θα πρέπει στο χρονικό διάστημα που μεσολαβεί έως στις επόμενες βουλευτικές εκλογές να προβαίνουν σε κάθε είδους διαμαρτυρίες που στην ουσία δυσχεραίνουν όχι το έργο της κυβερνητικής πολιτικής, αλλά δυσχεραίνουν την πορεία της εξόδου της χώρας μας από το οικονομικό αδιέξοδο…

Κι αυτό επειδή θεωρούμε ότι στην περίπτωση που πάμε σε πρόωρες εκλογές, η επόμενη ελληνική κυβέρνηση –ακόμα και κυβέρνηση συνεργασίας-που θα προκύψει θα επιβάλει αυστηρότερα οικονομικά και φορολογικά μέτρα…

Επομένως όλοι μας οφείλουμε να σκεφτούμε «έξυπνα» ή ακόμα και «πονηρά» για να βγει όπως- όπως το «φίδι από την τρύπα» και μετά νηφάλιοι κι έχοντας υπόψη τη τετράχρονη συμπολιτευτική και αντιπολιτευτική πολιτική συμπεριφορά των πολιτικών κομμάτων, θα μπορούμε να κρίνουμε, να αποφασίσουμε, να ψηφίσουμε και ως εκ τούτου να «τιμωρήσουμε»…

ΜΗΠΩΣ ΜΑΣ ΑΡΕΣΕΙ Η ΥΠΟΚΡΙΣΙΑ;

Αυτές τις ημέρες από καθαρά δημοσιογραφική περιέργεια βρεθήκαμε κάποιες ημέρες στο κέντρο της Αθήνας και απλά σας λέω το τί είδα και στη συνέχεια νομίζω ότι μπορείτε να βγάλετε αβίαστα τα δικά σας συμπεράσματα…

ΕΛΛΗΝΙΚΗ ΩΡΑ

ΜΗΝΙΑΙΑ ΕΚΔΟΣΗ ΑΠΟ ΤΗΝ ΕΛΛΑΔΑ ΓΡΑΜΜΕΝΗ ΑΠΟ ΤΟΝ ΔΗΜΟΣΙΟΓΡΑΦΟ ΓΙΩΡΓΟ ΣΚΛΑΒΟΥΝΗ

Διέσχισα όλο το πλήθος των «αγανακτισμένων» πολιτών και είδα μοτοσικλετιστές με «χάρλεϊ», γυναίκες με ακριβό ντύσιμο , νέους που κοιτούσαν οι μεν τους δε, ομάδες σαφώς «καθοδηγούμενες» από κάποια πολιτικά κόμματα, αντίσκηνα για ανάπαυση και διανυκτέρευση των «αγανακτισμένων», θεατρικές παραστάσεις για τους «αγανακτισμένους», δωρεάν φαγητό για τους «αγανακτισμένους» , γνωστά πρόσωπα από τη δικηγορία, από το θέατρο, από την ιατρική, την εκπαιδευτική κοινότητα, αλλά και ηλικιωμένους, γονείς με τα παιδιά τους, τριτοκοσμικούς να πουλάνε πρέζα και χαϊμαλίκια, ανώμαλους να κοιτάνε περίεργα τις γυναίκες, αστυνομικούς με πολιτικά να γυρνούν από εδώ κι από εκεί, γκέϊ εκδήλωση λίγο παρακάτω στην Πλατεία Κάνιγγος, αναρχικούς να μπαινοβγαίνουν στα σοκάκια των Εξαρχείων, ιερείς, δημοσιογράφοι και «ανιχνευτές» πολιτικών κομμάτων προκειμένου να κάνουν εγγραφές νέων μελών σε συγκεκριμένα πολιτικά κόμματα…

Το μόνο που θα τονίσω είναι η αδυναμία μου να «βρω» τους αληθινά … «αγανακτισμένους» που όμως αποδεδειγμένα δεν μπορούν να βγάλουν τον μήνα…Και κάτι άλλο. Με αγωνία περιμένω τους «αγανακτισμένους» να δώσουν τη «μαύρη» ψήφο τους στις επόμενες εκλογές… Εκεί θα διαπιστώσουμε την ειλικρίνεια των σημερινών τους διαμαρτυριών…

«ΚΟΙΜΑΤΑΙ» ΤΟ ΥΠΟΥΡΓΕΙΟ ΠΑΙΔΕΙΑΣ…

Έρχεται λοιπόν η υπουργός Παιδείας κ. Άννα Διαμαντοπούλου και με εγκύκλιό της, προτρέπει τους μαθητές και κατ΄ επέκταση τα σχολεία στο τέλος κάθε εκπαιδευτικής χρονιάς να παραδίνονται τα βιβλία των μαθητών για λόγους περιβαλλοντικούς και χρηστικούς…

Μάλιστα η εν λόγω υπουργός, θα προσφέρει έξτρα εκπαιδευτικό υλικό στα σχολεία εκείνα που θα επιστρέφουν όσο το δυνατόν περισσότερα βιβλία…

Όσα τώρα από τα επιστρεφόμενα βιβλία, είναι σε κακή κατάσταση, θα ξαναμοιράζονται σε νέους μαθητές για λόγους οικονομίας.

Αυτό το επιπόλαιο και κωμικό μέτρο, που πριν από χρόνια είχε εφαρμοστεί χωρίς επιτυχία, έρχεται η υπουργός Παιδείας να το ξαναεφαρμόσει ξεχνώντας προφανώς τα εξής:

1ο. Ότι το μέτρο αυτό, όπως προαναφέραμε, είχε ξανασυμβεί με παταγώδη αποτυχία πριν από χρόνια.

2ο. Ότι τα σχολικά βιβλία είναι ο πρώτος «πνευματικός θησαυρός» των παιδιών και ως εκ τούτου τα πρώτα τους βιβλία που κοσμούν τις βιβλιοθήκες τους.

3ο. Ότι η σωστή μελέτη ενός οποιουδήποτε βιβλίου δεν είναι δυνατή, αν ο μελετητής δεν υπογραμμίσει ή δεν κάνει δικές τους παραπομπές στα λευκά περιθώρια των σελίδων.

4ο. Ότι ένα βιβλίο που η εκπαιδευτική του χρονική διάρκεια αναπτύσσεται σε βάθος μιας εκπαιδευτικής χρονιάς, λογικό είναι το βιβλίο αυτό να έχει πρόωρη παλαιότητα.

5ο. Ότι ένα σχολικό βιβλίο είναι και ένα είδος «ενθύμιου», που ο σώφρων μαθητής το φυλάσσει με αγάπη και λατρεία για να του θυμίζει τα σχολικά του χρόνια.

6ο. Ότι ένα σχολικό βιβλίο χρειάζεται να υπάρχει στη βιβλιοθήκη του μαθητή για να μπορεί να το μελετά εν όψει των πανελλήνιων εξετάσεων.

7ο. Ότι ένα βιβλίο που χρησιμοποιείται συνεχώς για μια εκπαιδευτική χρονιά, πιθανόν να «συγκεντρώνει» πάνω του ενδεχομένως μικρόβια, αφού μπορεί να διαβάζεται στη τουαλέτα, να διαβάζεται με λερωμένα χέρια και να περιέχει μικρόβια από φτερνίσματα και βηξίματα και το σημαντικότερο;

-Σε ποιό σύγχρονο κράτος υπάρχει ένα τέτοιο κωμικό μέτρο;

ΟΙΚΟΝΟΜΙΚΕΣ ΑΝΤΑΥΓΕΙΕΣ

Σύμφωνα με τις εκτιμήσεις της Εθνικής Στατιστικής Συνομοσπονδίας Ελληνικού Εμπορίου, η εφαρμογή ενιαίου συντελεστή ΦΠΑ και μάλιστα στο 23% χωρίς τη διατήρηση ενός χαμηλού συντελεστή για τα τρόφιμα και τα είδη πρώτης ανάγκης που θα επιβαρύνουν το ελληνικό νοικοκυριό.

* Από τις 15 Ιουλίου έως το τέλος του Σεπτεμβρίου θα μπορούν οι ενδιαφερόμενοι να υποβάλλουν επενδυτικά σχέδια για ένταξη στο πρόγραμμα «Νέα Καινοτομική Επιχειρηματικότητα» του ΕΣΠΑ 2007-2013. Το πρόγραμμα συνολικού προϋπολογισμού 30 εκ. ευρώ, αποτελεί ένα ευέλικτο επιχειρηματικό εργαλείο και αφορά επιχειρηματικά σχέδια φυσικών προσώπων ή επιχειρήσεων που έχουν κλείσει έως και πέντε πλήρεις διαχειριστικές χρήσεις και επιδιώκουν την εμπορική αξιοποίηση καινοτομικών ιδεών μέσα από την εμπορική διάθεση νέων προϊόντων ή υπηρεσιών, την επέκταση και τη διαφοροποίηση των προϊόντων ή των υπηρεσιών τους και τη βελτίωση της παραγωγικής διαδικασίας ή της διαδικασίας αποχής υπηρεσιών που χρησιμοποιούν. Να επισημάνουμε και να υπογραμμίσουμε ότι με το ως άνω πρόγραμμα ενισχύονται έργα προϋπολογισμού ύψους επένδυσης από 30.000 έως 300.000 ευρώ για τον τομέα μεταποίησης ή από 20.000 έως 200.000 ευρώ για τα επενδυτικά σχέδια που δραστηριοποιούνται σε όλους τους υπόλοιπους επιλέξιμους κλάδους οικονομικών δραστηριοτήτων . Το ποσοστό ενίσχυσης ανέρχεται στα 50% των επιλέξιμων δαπανών, οι οποίες καλύπτουν ένα ευρύ φάσμα ενεργειών, όπως μηχανολογικός και εργαστηριακός εξοπλισμός, πληροφορική, τηλεπικοινωνίες, κατοχύρωση-τροποποίηση πατεντών-πνευματικής ιδιοκτησίας, μεταφορά τεχνογνωσίας, κτιριακά, ειδικές εγκαταστάσεις, σχεδιασμός και πιστοποίηση προϊόντων ή διαχειριστικών συστημάτων, δαπάνες υποστήριξης, προβολής και επικοινωνίας και της προώθησης προϊόντων κι υπηρεσιών, ανάπτυξης εξειδικευμένου προσωπικού, λειτουργικές δαπάνες κ,λ.π.

* Στα μέσα του επόμενου χρόνου θα είναι έτοιμο το εμπορικό κέντρο «Μπάμπης Βωβός».

* Σε πρόσφατη εκδήλωση που πραγματοποιήθηκε από το Κέντρο Ερευνών Προοδευτικής Πολιτικής με τίτλο «Κρίση της Ευρωζώνης και Παγκοσμιοποίηση» μίλησε και ο πρώην υπουργός Οικονομικών κ. Γιάννος Παπαντωνίου που μεταξύ άλλων υποστήριξε ότι «οι ασθενέστερες χώρες, όπως η Ελλάδα, θα πρέπει να στηριχθούν κυρίως στις δικές τους δυνάμεις για να αντιμετωπίσουν την κρίση και να κατοχυρώσουν τη θέση τους στο ευρωπαϊκό οικοδόμημα», τονίζοντας ακόμα ότι «είτε θα προχωρήσουμε με ραγδαίες ταχύτητες στο δρόμο των μεταρρυθμίσεων ώστε να αποκατασταθεί η εμπιστοσύνη, σε εθνικό και διεθνές επίπεδο, στις προοπτικές της οικονομίας μας. Είτε θα καθηλωθούμε στη στασιμότητα διολισθαίνοντας σε καθεστώς εξάρτησης και υποτέλειας, με κατάληξη τη χρεοκοπία ή ακόμα και έξοδο από το ευρώ.

* Στην εν λόγω εκδήλωση μίλησε και η κ. Μαριέττα Γιαννάκου που ανέφερε στην ομιλία της ότι «σημασία έχει να κτίσουμε νέα θεμέλια και θεσμούς στην Ευρωπαϊκή Ένωση για την οικονομική διακυβέρνηση».

*Πάνω από 400 εκ. ευρω κόστισε η πρόσφατη εξαγορά της ελληνικής εταιρείας «Τπεγιζασ» από την πολυεθνική εταιρεία «Ψαυτοξ Πθασναγεφυιγαμτ». Η ελληνική εταιρεία δραστηριοποιείται στην έρευνα και ανάπτυξη, παραγωγή, διανομή και προώθηση γενοσήμων φαρμάκων συγκαταλέγεται μεταξύ των πέντε πρώτων επιχειρήσεων του κλάδου στην Ελλάδα. Η εταιρεία εδρεύει στην Ελλάδα, απασχολεί 460 εργαζόμενους και θεωρείται μια πολυεθνική κυρίως εξαγωγική φαρμακευτική εταιρεία με γραφεία σε διάφορες ευρωπαϊκές πόλεις και εξειδικεύεται στην ανάπτυξη γενοσήμων φαρμάκων και την εκχώρηση αδειών χρήσης του, σε μεγάλες πολυεθνικές εταιρείες γενοσήμων. Σημειώνεται ότι μέχρι τον Ιανουάριο του τρέχοντος έτους , είχε εξασφαλίσει περισσότερες από 600 άδειες κυκλοφορίας στην Ευρώπη, Νότια Αφρική, Καναδά, Μέση Ανατολή και Ασία. Από την άλλη μεριά η πολυεθνική εταιρεία είναι μάλιστα από τις πλέον κορυφαίες πολυεθνικές φαρμακευτικές εταιρείες που δραστηριοποιείται στην ανάπτυξη, παραγωγή, εμπορία, πώληση και διανομή γενοσήμων προϊόντων, επώνυμων φαρμακευτικών προϊόντων και βιολογικών φαρμακευτικών προϊόντων και συγκαταλέγεται μεταξύ των πέντε μεγαλύτερων φαρμακευτικών εταιρειών στην Αμερική. *Εναντίον του οικονομικού προγράμματος της κυβέρνησης ο πρόεδρος της Νέας Δημοκρατίας κ. Αντώνης Σαμαράς, που τονίζει ότι αν ο κ. Παπανδρέου υιοθετούσε το στόχο της μείωσης των φορολογικών συντελεστών, θα μπορούσε να υπάρχει συνεννόηση. Από την άλλη διευκρινίζει ότι θα ψηφίσει ορισμένα μέτρα της κυβέρνησης, όπως αξιοποίηση της δημόσιας περιουσίας, τη νομιμοποίηση των αυθαιρέτων, τις αποκρατικοποιήσεις, τον επαναπατρισμό κεφαλαίων και την ιδιωτικοποίηση των λιμανιών και των αεροδρομίων. Ωστόσο διευκρινίζει ο κ. Σαμαράς ότι θα τα ψηφίσει υπό την αίρεση ότι η κυβέρνηση θα καταθέσει το Μεσοπρόθεσμο Δημοσιονομικό Πρόγραμμα με μορφή διαφορετικών άρθρων.

* Συνεχίζονται οι κόντρες μεταξύ των υπουργών, όπου ο κ. Πεταλωτής αδειάζει τον κ. Πάγκαλο για τις απαξιωτικές του δηλώσεις έναντι των «αγανακτισμένων πολιτών», η κ. Διαμαντοπούλου αποδόμησε τις δηλώσεις της κ. Δαμανάκη, ο κ. Σκανδαλίδης αμφισβητεί τους χειρισμούς του πρωθυπουργού και ο κ. Πρωτοπαπάς καταφέρεται εναντίον του κ. Δρούτσα που υποστηρίζει ότι οι βουλευτές καλό θα είναι να κάνουν δυο τετραετίες και να παραδίνουν τα κρατικά αυτοκίνητα. Έντονα σκληρός ο πρόεδρος του ΛΑΟΣ κ. Γιώργος Καρατζαφέρης εναντίον του προέδρου της Νέας Δημοκρατίας κ. Αντώνη Σαμαρά υποστηρίζει: «Κατά την πρόσφατη σύσκεψη των πολιτικών αρχηγών, ο Γιώργος Παπανδρέου άνοιξε το παιχνίδι πολύ, ήταν έτοιμος να δώσει ακόμα και τη θέση του αναπληρωτή πρωθυπουργού στον κ. Σαμαρά καθώς και τα οικονομικά υπουργεία. Όμως ο κ. Σαμαράς εμφανίστηκε εγκλωβισμένος στο Ζάππειο 2. Από την εκκίνηση της πολιτικής του ζωής, ο κ. Σαμαράς έδειξε ότι σκέφτεται πιο πολύ τον εαυτό του από την πατρίδα, έριξε κυβέρνηση… άρα λοιπόν αυτός ο άνθρωπος νομίζω ότι είναι αδίστακτος».

*Η πρόεδρος της Δημοκρατικής Συμμαχίας κ. Ντόρα Μπακογιάννη εκφράζει την άποψη ότι αν δεν υπάρξει εθνική συνεννόηση, η μόνη λύση για τη χώρα είναι οι εκλογές. Ακόμα υποστηρίζει ότι αν είχε εκλεγεί πρόεδρος της Νέας Δημοκρατίας θα είχε συνυπογράψει τη δανειοδότηση της χώρας , δεν θα είχε οδηγήσει το κόμμα στην απομόνωση και θα ασκούσε σκληρή κριτική στην κυβέρνηση.

* Καιρός όμως να χειροκροτήσουμε ένα αληθινά μεγαλειώδες τεχνικό έργο. Μετά από τέσσερα περίπου χρόνια ολοκληρώθηκε η διάνοιξη της Σήραγγας των Τεμπών μήκους 6 χλμ. Με τη σήραγγα αυτή θα παρακάμπτεται το μεγαλύτερο μέρος της κοιλάδας των Τεμπών. Να τονίσουμε ότι ως τον Αύγουστο θα έχει ολοκληρωθεί και η επένδυσή της με σκυρόδεμα. Η σήραγγα αυτή θα δοθεί στην κυκλοφορία τον Σεπτέμβριο του 2013.

* Να ελεγχθούν αναδρομικά τα «πόθεν έσχες» όλων των πολιτικών από το 1974 έως σήμερα ζητά ο πρόεδρος της Νέας Δημοκρατίας κ. Αντώνης Σαμαρά.

* Δεν έχει ξαναγίνει… Ο πρύτανης του Πανεπιστημίου Αθηνών κ. Θεοδόσης Πελεγρίνης οργάνωσε πρόσφατα ανοιχτή πολιτική συγκεκριμένα έξω από τα προπύλαια του Πανεπιστημίου.

* Και μετά σου λένε για ποιο λόγο πάνε κατά διαόλου τα ελληνικά κρατικά πανεπιστήμια…

* Σύμφωνα με την έρευνα τη Ξιεμτεξ η συντριπτική πλειονότητα των Ελλήνων καταναλωτών (77%) έχει μειώσει τα χρήματα που δαπανά για τη διασκέδαση εκτός σπιτιού και για την αγορά ρούχων (73%) ενώ ένα πολύ υψηλό ποσοστό (66%) έχει στραφεί σε φθηνότερα καταναλωτικά προϊόντα, προκειμένου να ευθυγραμμιστεί με την περιορισμένη αγοραστική δύναμη. Σημαντικό ποσοστό (58%) έχει μειώσει την παραγγελία φαγητού απέξω, όπως επίσης και τις ολιγοήμερες αποδράσεις στην εξοχή (55%). Δεν είναι καθόλου τυχαίο σύμφωνα πάντα με την έρευνα ότι εκεί που άλλοτε οι Έλληνες χρησιμοποιούσαν με το παραμικρό το αυτοκίνητό τους, τώρα προτιμούν να πηγαίνουν με τα πόδια σε κοντινές έως σχεδόν μακρινές αποστάσεις για να κάνουν οικονομία στη βενζίνη. Και το κάνουν αυτό σχεδόν οι μισοί οδηγοί ήτοι σε ποσοστό 48%. Η μεγαλύτερη ανησυχία των Ελλήνων καταναλωτών είναι για την εργασιακή ασφάλεια (43%) και την οικονομία (39%), στοιχείο στο οποίο αποτυπώνεται το κλίμα ανασφάλειας και προβληματισμού που επικρατεί στην ελληνική κοινωνία.

*Δυστυχώς ή ευτυχώς θα πρέπει να το καταλάβουμε πλέον ότι τα μικρά εμπορικά καταστήματα δεν έχουν μέλλον στην Ελλάδα λόγω των καλύτερων τιμών και των πλουσιότερων προϊόντων και υπηρεσιών που προσφέρουν τα μεγαλοκαταστήματα. Δεν είναι δυνατόν, λόγου χάρη να συνεχίζει να υπάρχει ένα κατάστημα σέρβις κλιματιστικών, όταν ο «Κωτσόβολος» αναλαμβάνει το σέρβις με 30 ευρώ το κομμάτι και με απόδειξη θεωρημένη…

* Το αυτό συμβαίνει και με τα καταστήματα αθλητικών ειδών που δεν αντέχουν να κατεβάζουν τις τιμές τους όσο τις κατεβάζουν τα μεγαλοκαταστήματα… *Με κοινό υπόμνημα οι πρόεδροι των επιμελητηρίων της Κεντρικής Μακεδονίας απαιτούν μεταξύ άλλων: Εφαρμογή σταθερού, απλού, κατανοητού και δίκαιου 5ετούς φορολογικού συστήματος με ταυτόχρονη μείωση φορολογικού συντελεστή, Αύξηση του αφορολόγητου, Διετές «πάγωμα» των τελών και επιβαρύνσεων, Την εφαρμογή της απόφασης του Αρείου Πάγου που θέτει ανώτατο όριο στα επιτόκια, «Πάγωμα» των δημοτικών τελών και των τιμολογίων των ΔΕΚΟ, Εξόφληση υποχρεώσεων της μη εμπρόθεσμης καταβολής ασφαλιστικών εισφορών στον οργανισμό ασφάλισης ελεύθερων επαγγελματιών, Παράταση εξόφλησης ληξιπρόθεσμων οφειλών προς ΤΕΜΠΕ και Άρση του «πόθεν έσχες» για την τόνωση της οικοδομικής δραστηριότητας.

*Πολύ καλά πήγε η «Άλφα Μπανκ» στο πρώτο τρίμηνο του τρέχοντος έτους όπου είχε κέρδη ύψους 10,5 εκ. ευρώ σε ενοποιημένο επίπεδο έναντι ζημιών ύψους 10,4 εκ. ευρώ την αντίστοιχη χρονική περίοδο κι αυτό μολονότι η τράπεζα στο πρώτο τρίμηνο είχε επιβαρυνθεί με έκτακτη φορολογία ύψους 61,9 εκ. ευρώ που λογικό ήταν να βαρύνει τη χρήση του 2010. Τα καθαρά έσοδα τόκων ανήλθαν στα 429 εκ. ευρώ (-5,8%), το καθαρό επιτοκιακό περιθώριο παρέμεινε σταθερό στο 2,6%, ενώ το αποτέλεσμα προ προβλέψεων και φόρων ανήλθε στα 278,2 εκ. ευρώ (+4,7%), επιτρέποντας στην τράπεζα να αντιμετωπίσει αποτελεσματικά τις επιπτώσεις της οικονομικής κρίσης. Στελέχη της τράπεζας επισημαίνουν ότι η βελτίωση της οργανικής κερδοφορίας είναι αποτέλεσμα της σημαντικής μείωσης του λειτουργικού κόστους (κατά 4,5% σε ετήσια βάση και κατά 7,1% σε σχέση με το τέταρτο τρίμηνο του περσινού εμπορικού έτους. Το δίκτυο καταστημάτων περιορίστηκε κατά 84 σημεία ενώ το προσωπικό μειώθηκε κατά 500 άτομα κυρίως λόγω συνταξιοδοτήσεων. Οι νέες καθυστερήσεις ανήλθαν σε 381 εκ. ευρώ έναντι 367 εκ. ευρώ το προηγούμενο τρίμηνο, με τις σωρευτικές προβλέψεις να διαμορφώνονται σε 2,4 δις. ευρώ, που αντιστοιχεί σε δείκτη κάλυψης καθυστερήσεων 51%. Για την αντιμετώπιση των μη εξυπηρετούμενων δανείων η τράπεζα προσχώρησε στη διενέργεια προβλέψεων ύψους 260,3 εκ. ευρώ έναντι 240,4 εκ. ευρώ στο πρώτο τρίμηνο του 2010. Στη σχετική ανακοίνωση της τράπεζας επισημαίνεται η περαιτέρω ενδυνάμωση του ισολογισμού: Ισχυρή κεφαλαιακή θέση με τους δείκτες Κεφαλαίων Πρώτης Διαβαθμίσεως και Κύριων Βασικών Ιδίων Κεφαλαίων να ανέρχονται σε 12% και σε 9,3% αντίστοιχα, Στοχευμένη μείωση της μοχλεύσεως του ισολογισμού, μέσω μείωσης του δανειακού χαρτοφυλακίου κατά 0,8 δις. ευρώ το πρώτο τρίμηνο και 2,6 δις. ευρώ σε ετήσια βάση, Οι επενδύσεις σε ελληνικά ομόλογα ανήλθαν σε 3,7 δις. ευρώ και Ισορροπημένη ρευστότητα, με τη χρηματοδότηση της τράπεζας από την ΕΚΤ να ανέρχεται σε 13,5 δις. μειωμένη κατά 0,7 δις. ευρώ. Να και μια δήλωση σχετική από

(Συνέχεια σελ.18)

ΕΛΛΗΝΙΚΗ ΩΡΑ

ΜΗΝΙΑΙΑ ΕΚΔΟΣΗ ΑΠΟ ΤΗΝ ΕΛΛΑΔΑ ΓΡΑΜΜΕΝΗ ΑΠΟ ΤΟΝ ΔΗΜΟΣΙΟΓΡΑΦΟ ΓΙΩΡΓΟ ΣΚΛΑΒΟΥΝΗ

τον πρόεδρο της τράπεζας κ. Γιάννη Κωστόπουλο: «Με την ισχυρή κεφαλαιακή μας διάρθρωση και τη συντηρητική ανάληψη κινδύνων, συνεχίζουμε να παρέχουμε με συνέπεια στους πελάτες, το προσωπικό και τους μετόχους μας την αξιοπιστία και στη στήριξη που διακρίνει στα 130 έτη δυναμικής παρουσίας μας». Ιδού και οι δηλώσεις του διευθύνοντος συμβούλου της τράπεζας κ. Δημήτρη Ματζουράνη: «Το πρώτο τρίμηνο συνεχίσαμε να επικεντρωνόμαστε στις προτεραιότητές μας. Στη μείωση της μοχλεύσεως του ισολογισμού, στην ενδυνάμωση των κεφαλαιακών μας δεικτών, στην περαιτέρω αποκλιμάκωση τη χρηματοδοτήσεώς μας από την ΕΚΤ καθώς και στην ενίσχυση των προβλέψεων».

*Σημαντικές ανακοινώσεις είχαμε πρόσφατα από τον υπουργό Περιφερειακής Ανάπτυξης και Ανταγωνιστικότητας κ. Μιχάλη Χρυσοχοΐδη, όπου έχει καταρτισθεί «σύμφωνο ρευστότητας» μεταξύ της ΕΤΕπ και του ελληνικού Δημοσίου ύψους ενός δις. ευρώ. Μέσω του συμφώνου αυτού το ελληνικό Δημόσιο αναλαμβάνει την παροχή εγγυήσεων προς την ΕΤΕπ για τη χορήγηση δανείων σε ελληνικές τράπεζες που θα συνυπογράψουν το σύμφωνο αυτό. Ειδικότερα οι τράπεζες αναλαμβάνουν να διαχειρισθούν τα δάνεια της ΕΤΕπ κάτω από συγκεκριμένες προϋποθέσεις: Να χορηγούν δάνεια με όρους εξίσου ευνοϊκούς με εκείνους της ΕΤΕπ σε μικρομεσαίες επιχειρήσεις, σε επιχειρήσεις μεσαίας κεφαλαιοποίησης, σε ΟΤΑ και σε Ταμεία Αστικής Ανάπτυξης.

*Η τιμολογιακή πολιτική των τραπεζών για τα δάνεια αυτά δεν θα περιλαμβάνει οποιοδήποτε κέρδος για αυτές, παρά θα καλύπτει αποκλειστικά και μόνο τα διάφορα είδη κόστους.

* Θα υποβάλουν προσφορές στις προσκλήσεις εκδήλωσης ενδιαφέροντος για την επιλογή συνεπενδυτών στο πλαίσιο των πρωτοβουλιών Κεσενιε και Κεττιγα.

*Πρόβλημα πλέον μεγάλο στο υπουργείο Οικονομικών με τις εφορίες που αδυνατούν να «καθαρίζουν» τις υποθέσεις που τους έχουν ανατεθεί με αποτέλεσμα να «λιμνάζουν» σήμερα 208.080 φορολογικές υποθέσεις και ως εκ τούτου το κράτος να μην μπορεί να εισπράξει χρήματα. Σύμφωνα με το εν λόγω υπουργείο μόλις τις τρεις στις δέκα υποθέσεις περαιώνονται, αφού από τις 302.722 ανέλεγκτες υποθέσεις έχουν ελεγχθεί οι 94.642 κι εκκρεμούν, όπως προαναφέραμε 208.080. Η απαράδεκτη αυτή «εικόνα» οφείλεται στη «λευκή» απεργία που κάνουν αρκετοί υπάλληλοι των εφοριών σε ένδειξη διαμαρτυρίας που τους έκοψαν μισθούς και επιδόματα και σε επιδόματα, σε μαζικές αποχωρήσεις υπαλλήλων το 2010 για να προλάβουν τις επί τα χείρω διατάξεις του νέου ασφαλιστικού νόμου και φυσικά στον τεράστιο όγκο εργασίας που έχουν οι εφορίες λόγω της υποβολής των φορολογικών δηλώσεων. Από τα στοιχεία του υπουργείου Οικονομικών προκύπτει ότι οι εφορίες με τη χειρότερη απόδοση είναι η εφορία Στυλίδος, η εφορία της Βέροιας, η εφορία Κρανιδίου, η εφορία Νεάπολης Κρήτης, ενώ στον αντίποδα βρίσκονται οι εφορίες Σιάτιστας, Ιθάκης, Ελασσόνας, Διδυμότειχου και Λιδωρικίου. * Από την πρώτη του μήνα τα ακτοπλοϊκά εισιτήρια πωλούνται μειωμένα έως και 8,5%, ύστερα από την πρόσφατη ψήφιση στη Βουλή της τροπολογίας του υπουργού Θαλασσίων Υποθέσεων, σύμφωνα με την οποία καταργούνται ορισμένα από τα μη ανταποδοτικά τέλη υπέρ τρίτων που επιβάλουν τους ναύλους επιβατών και οχημάτων.

*Με το νέο πλαίσιο λειτουργίας των δήμων και των περιφερειών, έχουμε σήμερα μείωση του κόστους κατά 25% που μεταφράζεται σε εξοικονόμηση 1,2 δις. ευρώ μεταφράζεται σε εξοικονόμηση 1,2 δις. ευρώ.

*Από την 1η Ιουνίου ανοιχτά για όλους τους πολίτες 5 νοσοκομεία του ΙΚΑ, που αποτελούν πλέον κομμάτι του Εθνικού Συστήματος Υγείας. Τα νοσοκομεία αυτά λειτουργούν ως παραρτήματα δημοσίων νοσοκομείων και είναι το «Σισμανόγλειο», ο «Άγιος Παύλος» Θεσσαλονίκης, ο «Άγιος Σάββας» της Αθήνας, η «Αγία Όλγα» της Αθήνας και η «Πολυκλινική» της Αθήνας. *Άβατος πλέον χώρος του κέντρου της Αθήνας και με μαθηματική ακρίβεια πάνε για κλείσιμο όλα τα εμπορικά καταστήματα λόγω των καθημερινών διαδηλώσεων. Κυριολεκτικά εργαζόμενοι, ιδιοκτήτες και περαστικοί αδυνατούν να περπατήσουν τις περισσότερες φορές στο κέντρο της Αθήνας.

*Η κυβέρνηση προχωράει στη δημιουργία Ανεξάρτητου Οργανισμού που θα χειρίζεται το πρόγραμμα ιδιωτικοποιήσεων. Η δημιουργία αυτού του ανεξάρτητου οργανισμού που θα προβλέπεται σε ξεχωριστό νομοσχέδιο και όχι στο Μεσοπρόθεσμο Δημοσιονομικό Πρόγραμμα. Ο οργανισμός αυτός θα τεθεί σε λειτουργία το φθινόπωρο, θα έχει μορφή ΑΕ, το Δ.Σ. θα το ορίζει η κυβέρνηση και μέσα σε αυτό θα υπάρχει παρατηρητής εκπρόσωπος των κοινοτικών μας εταίρων. –Με δύο λόγια; Ένας οργανισμός από τον οποίο περιμένουμε πολλά. Ίσως τα καλύτερα, αφού θα αρχίσουμε να πουλάμε και να μαζεύουμε χρήμα για διάφορες αποπληρωμές του δανείου μας.

* Η κυβέρνηση είναι έτοιμη να κλείσει κάποια ΔΕΚΟ που δυστυχώς θα έχουμε και απολύσεις εργαζομένων, είναι ακόμα έτοιμη να μειώσει τους συμβασιούχους του Δημοσίου και επιπλέον είναι έτοιμη να μειώσει τις επιχορηγήσεις και να περικόψει διάφορα επιδόματα.

* Σύμφωνα λοιπόν με τα επιστημονικά συμπεράσματα της Διεθνούς Υπηρεσίας Έρευνας της Παγκόσμιας Οργάνωσης Υγείας, τα κινητά τηλέφωνα ενδεχομένως αυξάνουν τον κίνδυνο καρκίνου. Και το τονίζουμε αυτό επειδή στην Ελλάδα σε επίπεδο αναλογιών, είναι η πρώτη χώρα παγκοσμίως που έχει χόμπι την κινητή τηλεφωνία. Όπου κι αν πας κι όπου να σταθείς όλο τσίκι- τσίκι ακούς από τις πληκτρολογήσεις των κινητών.

* Ο οίκος «Ζιυγθ» υποβάθμισε κατά τρείς μονάδες, στο Α-, την πιστοληπτική ικανότητα της Κύπρου, λόγω της έκθεσής της στην ελληνική οικονομία.

* Τιμήθηκε με τον Ανώτερο Ταξιάρχη μετά του Αστέρος του Τάγματος Αξίας της Αυστριακής Δημοκρατίας ο Μητροπολίτης Μιχαήλ της Αυστρίας. Ο Μητροπολίτης Μιχαήλ ζει 50 χρόνια στην Αυστρία επιτελεί πολύμορφο κοινωνικό και πολιτιστικό έργο και εκφράζει την ευχή η Ελλάδα να ξεφύγει γρήγορα από τα γρανάζια της οικονομικής κρίσης.

* Σε πρόσφατη εκδήλωση ο γενικός διευθυντής του ΙΟΒΕ κ. Γιάννης Στουρνάρας επιρρίπτει ειδή τις ευθύνες για τα όσα τραβάμε στην ελληνική οικονομία στην απογραφή του 2009 που μας έκανε να βγάλουμε μόνοι μας τα μάτια μας. Επίσης χαρακτήρισε τις θεωρίες περί εξόδου της Ελλάδας από το ευρώ σαν ιστορίες φρίκης, τονίζοντας ότι το επόμενο δευτερόλεπτο θα ακολουθούσε τη χρεοκοπία τη χώρας και των τραπεζών, πολύ πριν γίνουν ορατά τα όπια οφέλη της υποτίμησης του νομίσματος, ενώ για την προοπτική ενός «κουρέματος» του ελληνικού χρέους, εξέφρασε την ικανοποίησή του για το γεγονός ότι τείνει να επικρατήσει η στάση της ΕΚΤ, τα στελέχη της οποίας τάχθηκαν αναφανδόν εναντίον μιας αναδιάρθρωσης του χρέους. Σύμφωνα πάντα με τον κ. Γιάννη Στουρνάρα πέραν του μνημονίου δεν υπάρχει σήμερα άλλη αξιόπιστη λύση.

*Το 40% πλησίασε η μείωση του τζίρου στον κλάδο ένδυσης-υπόδησης τον φετινό Μάρτιο σε σχέση με τον Μάρτιο του περσινού έτους, ενώ σχεδόν κατά 10% μειώθηκαν οι πωλήσεις στα σούπερ μάρκετ. Σύμφωνα με τα στατιστικά ο Γενικός Δείκτης Όγκου (κύκλος εργασιών σε σταθερές τομές) υποχώρησε τον Μάρτιο του 2011 κατά 17,5% σε σχέση με ένα χρόνο πριν, ενώ τη μεγαλύτερη μείωση πωλήσεων εμφανίζουν τα καταστήματα ένδυσης-υπόδησης (38,6%) και ακολουθούν τα καταστήματα επίπλων-ηλεκτρικών ειδών-οικιακού εξοπλισμού (29,3%) και τα καταστήματα πώλησης φαρμακευτικών ειδών-καλλυντικών (20,5%)

ΝΑ ΠΡΟΧΩΡΗΣΕΙ ΑΜΕΣΑ ΣΤΑ ΟΣΑ ΥΠΟΣΧΕΘΗΚΕ…

Ο πρωθυπουργός της χώρας κ. Γιώργος Παπανδρέου έχει υποχρέωση απέναντι στον ελληνικό λαό όχι μόνο να εξαντλήσει την τετραετία, αλλά να προχωρήσει όλα εκείνα τα απαραίτητα διαρθρωτικά μέτρα που επιβάλλονται προκειμένου να ξεφύγουμε σιγά- σιγά από την οικονομική κρίση. Στην πρώτη περίπτωση θα πρέπει όλοι μας να ευχόμαστε και να απαιτούμε οι εκάστοτε ελληνικές κυβερνήσεις να εξαντλούν την τετραετία τους κι από την άλλη να υπομείνουμε για λίγο ακόμα όλοι μας σε ένα εκ των πραγμάτων οικονομικό πρόγραμμα λιτότητας που είναι «σύμφωνο» και με τους κοινοτικούς μας εταίρους, αφού δυστυχώς δεν υπάρχει η απαιτούμενη πολιτική συναίνεση κι εφόσον άλλη οικονομική «λύση» δεν υπάρχει…

ΕΧΕΙ ΑΚΟΜΑ ΠΕΡΙΘΩΡΙΑ ΓΙΑ ΝΑ ΒΓΕΙ ΜΠΡΟΣΤΑ ΣΕ ΟΛΑ…

Αν και στην πρόσφατη Σύγκλιση Πολιτικών Αρχηγών εκτιμούμε ότι ο πρόεδρος της Νέας Δημοκρατίας κ. Αντώνης Σαμαράς έχασε τη μοναδική ευκαιρία να αποδείξει σε όλους ότι πάνω από όλα τον ενδιαφέρει να βγει η χώρα όσο το δυνατόν πιο άμεσα από το οικονομικό τέλμα, εντούτοις εκτιμούμε και πάλι ότι ο αρχηγός του «γαλάζιου» κόμματος που κάθε άλλο είναι πολιτικά «ρηχός» όπως τον κατηγορούν ορισμένοι πολιτικοί του αντίλαλοι, είναι σε θέση με το δικό του διαπραγματευτικό τρόπο να «βοηθήσει» έστω και μερικώς το Μεσοπρόθεσμο Δημοσιονομικό Πρόγραμμα που εκ των πραγμάτων είναι εθνικά αναγκαίο και θα πρέπει να τρέξει… Σε διαφορετική περίπτωση πιθανόν ο κ. Σαμαράς να απολέσει την «αφορμή» που επιζητά εδώ και χρόνια…

ΑΣ ΠΡΟΧΩΡΗΣΕΙ ΣΕ ΡΙΖΙΚΗ ΑΝΑΔΙΑΡΘΡΩΣΗ Ο κ. ΠΑΠΟΥΤΣΗΣ

Η ελληνική αστυνομία όπως και να το κάνουμε είναι ένας φορέας που ίσως τα μέλη του εργάζονται όχι μόνο σκληρά, αλλά σε καθημερινή βάση αγωνιούν για τη σωματική τους ακεραιότητά τους. Πρέπει λοιπόν ο υπουργός Προστασίας του Πολίτη κ. Χρήστος Παπουτσής να κάνει τα πάντα έτσι ώστε οι Έλληνες αστυνομικοί να είναι και καλά εκπαιδευμένοι, αλλά και να χρησιμοποιούν διάφορα αμυντικά μέσα (οπλικά και ενδυματολογικά) σύγχρονης τεχνολογίας. Κυρίως όμως ο κ. Παπουτσής θα πρέπει να κάνει το απαραίτητο «ξεσκαρτάρισμα», προκειμένου να «φύγουν» όλοι εκείνοι οι αστυνομικοί που απλά βρέθηκαν στο αστυνομικό σώμα για να έχουν μια κάποια δουλειά και μόνο… Δυστυχώς στην αστυνομία της κάθε χώρας τέτοιοι αστυνομικοί είναι άκρως ακατάλληλοι κι ενδεχομένως άκρως επικίνδυνοι…

ΤΕΟΙΕΣ ΕΙΚΟΝΕΣ ΘΑ ΒΛΕΠΟΥΝ ΟΙ ΤΟΥΡΙΣΤΕΣ;

Δε ξέρουμε, αλλά κάτι δε πάει με τη δημόσια καθαριότητα σε όλη τη Ελλάδα. Το λέμε αυτό και το επισημαίνουμε επειδή τέτοιες «εικόνες» δυστυχώς «απολαύσαμε» κι όταν πριν από λίγες ημέρες βρεθήκαμε έξω από την Αθήνα. Συγκεκριμένα σε δύο ταξίδια μας προς Θεσσαλονίκη και προς Γιάννενα. –Τι συμβαίνει λοιπόν; - Απουσιάζει προσωπικό, απουσιάζει ο προγραμματισμός, απουσιάζει η υπαλληλική υπευθυνότητα; Ασφαλώς και δεν είμαστε εμείς εκείνοι που θα «ψάξουμε» για να δούμε τί συμβαίνει με αυτό το συχνότατα θλιβερό γεγονός, αλλά απλά το επισημαίνουμε επειδή δεν είναι δυνατόν σε αυτή την καθόλα τουριστική χώρα το πρόβλημα των σκουπιδιών να είναι πάντα επίκαιρο και πάντα…. βρομερό.

ΦΤΑΝΕΙ ΠΙΑ. ΣΤΕΙΛΤΕ ΤΟΥΣ ΣΤΙΣ ΠΑΤΡΙΔΕΣ ΤΟΥΣ…

Δεν αντέχουμε πλέον με τους δήθεν οικονομικούς μετανάστες που στην πλειονότητά τους είναι κακοποιά στοιχεία ή εξαναγκάζονται να γίνουν κακοποιά στοιχεία από τους διάφορους «πάτρωνές» τους- Έλληνες και ξένους- που σε καθημερινή βάση μας σκοτώνουν εν ψυχρώ και συνάμα να μας μαγαρίζουν τη χώρα μας. Η πολιτεία έχει την ιερή και την εθνική υποχρέωση να εφαρμόζει στην πράξη την υπάρχουσα –ελληνική και διεθνή- νομοθεσία προκειμένου η χώρα μας να απαλλαγεί από όλα αυτά τα κακοποιά στοιχεία που τα βλέπουμε συνεχώς μπροστά μας από το πρωί ως το βράδυ, ακόμα και μέσα στις αυλές των σπιτιών μας για να ουρούν και για να αποπατούν… Εκτιμούμε ότι και οι 300 βουλευτές οφείλουν να δουν το όλο θέμα με όσο το δυνατόν προσεκτικότερο κι άμεσο τρόπο…

ΤΑ ΠΑΝΤΑ ΓΙΑ ΤΗΝ ΟΜΟΡΦΗ ΘΕΣΣΑΛΟΝΙΚΗ ΜΑΣ!

Σάμπως έχουμε αρχίσει και πάλι να «μιλάμε» συνεχώς για την Αθήνα και να προτείνουμε συνεχώς διάφορες τουριστικές και πολιτιστικές προτάσεις -λύσεις για μια καλύτερη Αθήνα. Μα αν δεν κάνουμε λάθος χρόνια τώρα το μόνο που κάνουμε είναι να δίνουμε τα πάντα για την Αθήνα κι από την άλλη να αφήνουμε τις υποσχέσεις για τη συμπρωτεύουσα… Καιρός λοιπόν όλοι μας να αρχίσουμε να προσέχουμε πρωτίστως την πανέμορφή μας Θεσσαλονίκη που είναι αλήθεια ότι χρειάζεται πολλά ακόμα πράγματα για καταστεί επιτέλους η «πρωτεύουσα των Βαλκανίων». Προς αυτή όμως την κατεύθυνση θα πρέπει να πορευθούν και οι βουλευτές της Θεσσαλονίκης που μάλλον περισσότερο βρίσκονται στην Αθήνα.

ΟΙΚΟΝΟΜΙΚΟ ΠΕΡΙΣΚΟΠΙΟ

Αν σας λέγαμε, ότι τα περίπτερα εδώ και μερικές ημέρες έχουν αρχίσει να πουλάνε τσιγάρα χύμα, τι θα λέγατε; Σίγουρα, θα σκεφτόσασταν άλλες εποχές, που εκεί στη δεκαετία του 50, υπήρχε παρόμοιο εμπορικό φαινόμενο. Το ένα τσιγάρο λοιπόν 2 λεπτά… Και μόνο απ΄αυτή την είδηση νομίζουμε ότι καταλαβαίνετε απόλυτα το πόσο δυσκολεύεται να τα φέρει βόλτα ένα σημαντικό κομμάτι του ελληνικού λαού.

* Δυο θάνατοι νεαρών από το ηλίθιο έθιμο των βεγγαλικών.

* Πληροφορίες αναφέρουν ότι η κυβέρνηση θα επιδιώξει από τον Ιούλιο ως το τέλος του χρόνου να «σφραγίσει» ορισμένα μέτρα. Λόγου χάρη: Να βάλει φόρο κατανάλωσης και στα αναψυκτικά, να περιορίσει τις φοροαπαλλαγές, να περικόψει ορισμένα κοινωνικά επιδόματα, να μαζέψει χρήματα κι από τα αυθαίρετα με μέθοδο που τη ψάχνει επειγόντως αυτές τις ημέρες και να αρχίσει η ισχύς του ενιαίου μισθολογίου των δημοσίων υπαλλήλων.

* Η Ευρωπαϊκή Κεντρική Τράπεζα εκτιμά ότι αν η Ελλάδα οδηγηθεί σε αναδιάρθρωση του χρέους της, τότε η κατάσταση στην Ευρώπη θα φέρει μεγαλύτερο κακό από εκείνο που είχε επιφέρει η αμερικάνικη Ηομυναξ Τθαγθ.

* Και στην Ελλάδα έγινε πριν από λίγες ημέρες μνημόσυνο για τη γενοκτονία των Αρμενίων από τη Τουρκία και οι Έλληνες Αρμένιοι δυσαρεστημένοι από τον Αμερικανό πρόεδρο κ. Μπαράκ Ομπάμα που εδώ και τρία χρόνια δεν αναγνωρίζει τη γενοκτονία, μολονότι προεκλογικά υποσχόταν το αντίθετο…

* Μπράβο στον αθλητή μας Ηλία Ηλιάδη που στο πρόσφατους Ευρωπαϊκούς Αγώνες που διεξήχθησαν στην Κωνσταντινούπολη κέρδισε χρυσό μετάλλιο στο Τζούντο νικώντας τον περίφημο Ρώσο αθλητή του τζούντο Νεντίσοβ.

*Αλλαγές και πάλι ετοιμάζονται για τη διαχείριση του ΕΣΠΑ κι αυτό λόγω του υπολανθάνοντος λειτουργούντος συστήματος παραγωγής δημοσίων έργων έτσι όπως αποτυπώνεται στην υστέρηση του Προγράμματος «Προσπελασιμότητα» και «Περιβάλλον».

* Να τώρα και οι προθέσεις της κυβέρνησης: Η επιβολή ειδικών φόρων κατανάλωσης στα αναψυκτικά, τους χυμούς, τα εμφιαλωμένα νερά και το φυσικό αέριο από την 1/7/2011, Αύξηση των τρελών κυκλοφορίας από το 2012 τα οποία θα εισπραχθούν ως το τέλος του τρέχοντος έτους, Η επιβολή ειδικού φόρου στο φυσικό αέριο, Νέα ρύθμιση για τα ληξιπρόθεσμα χρέη, Κατάργηση των 300 φόρων υπέρ τρίτων που επιβαρύνουν τους τομείς αγαθών και υπηρεσιών, Νομιμοποίηση και απόδοση των καταπατημένων εκτάσεων του ελληνικού Δημοσίου, Κατάργηση και περιορισμός φοροαπαλλαγών, Η χορήγηση θα γίνεται από το 2012 (για τα εισοδήματα του τρέχοντος έτους) με εισοδηματικά καθώς και περιουσιακά κριτήρια, Μείωση του αφορολόγητου ορίου για την απόκτηση πρώτης κατοικίας. Σημειώνεται ότι σήμερα το αφορολόγητο για τον άγαμο ανέρχεται στα 200.000 ευρώ και για τον έγγαμο στα 250.000 ευρώ, Μείωση του αφορολόγητου στον Φόρο Ακίνητης Περιουσίας. Το αφορολόγητο του ΦΑΠ, ανέρχεται σήμερα σε 400.000 ευρώ για όλους τους ιδιοκτήτες,

ΕΛΛΗΝΙΚΗ ΩΡΑ

ΜΗΝΙΑΙΑ ΕΚΔΟΣΗ ΑΠΟ ΤΗΝ ΕΛΛΑΔΑ ΓΡΑΜΜΕΝΗ ΑΠΟ ΤΟΝ ΔΗΜΟΣΙΟΓΡΑΦΟ ΓΙΩΡΓΟ ΣΚΛΑΒΟΥΝΗ

εξετάζεται να μειωθεί στα επίπεδα των 350.000 ευρώ, Μείωση του μισθολογικού κόστους, κατά 4,6 δις. ευρώ. Θα προωθηθούν η αυστηροποίηση του κανόνα της μιας πρόσληψης για κάθε πέντε ή επτά αποχωρήσεις, η περαιτέρω μείωση των συμβασιούχων και η εφαρμογή ενιαίου μισθολογίου.

* Να μην εγκρίνει τις αυξήσεις στη Συλλογική Σύμβαση Εργασίας που υπέγραψε η Πανελλήνια Ναυτική Ομοσπονδία με τον Σύνδεσμο Επιχειρήσεων Επιβατηγού Ναυτιλίας, στον οποίο δεν αναγνωρίζει το δικαίωμα να εκπροσωπεί την ακτοπλοία στις διαπραγματεύσεις ζητεί από τον υπουργό Θαλασσίων Υποθέσεων κ. Απόστολος Βεντούρης.

* Υπερδιπλασιασμό της κερδοφορίας της στα 2,7 εκ. ευρώ πέτυχε η **«Charis Ελλάς»** κατά το πρώτο τρίμηνο του έτους σε σχέση με το αντίστοιχο περσινό χρονικό διάστημα, πραγματοποιώντας υψηλή κερδοφορία παρά την αρνητική οικονομική

* Κοινωνικά και συνταγματικά αναγκαία είναι, σύμφωνα με τον Συνήγορο του Πολίτη, η έκδοση των υπουργικών αποφάσεων που θα επιτρέψουν την εφαρμογή του άρθρου 74 του νόμου 3863/2010 για το νέο ασφαλιστικό. *Να στη συνέχεια οι προτάσεις της Εθνικής Συνομοσπονδίας Ελληνικού Εμπορίου για την κατάργηση του ΚΒΣ: 1. Ομαλή μετάβαση από 1-1-2012 χωρίς άλλη αναβολή από έννα αναχρονιστικό ΚΒΣ σε ένα απλό σύστημα διακίνησης αγαθών. 2. Να προσδιοριστούν στο ελάχιστο παραδεκτό τα βιβλία και τα στοιχεία που πρέπει να τηρούνται από τους επιτηδευματίες για προσδιορισμό των φορολογητέων κερδών και εμφάνιση πληροφοριών για τη συγκρότηση κι ανάπτυξη της επιχείρησης γενικά. 3.Τήρηση των βιβλίων με διπλογραφική μέθοδο και σύμφωνα με το Γενικό Λογιστικό Σχέδιο. Μηχανογράφησης παντού, στην τήρηση βιβλίων, στην έκδοση στοιχείων, στην υποβολή καταστάσεων και δηλώσεων 4.Δηλώσεις παρακρατούμενου φόρου εισοδήματος κλπ, να υποβάλλονται ηλεκτρονικά 5.Άμεση ενημέρωση του Κεντρικού Μηχανογραφικού Δικτύου του Δημοσίου σε κάθε συναλλαγή και ως προς τον εισπραττόμενο και καταβαλλόμενο ΦΠΑ και ενημέρωση για το ύψος των συναλλαγών γενικά κάθε επιχειρηματία με βάση τον ΑΦΜ. 6.Έλεγχοι με ηλεκτρονικές διασταυρώσεις σε συνδυασμό με τη σωστή χρήση και αξιοποίησης της έξυπνης κάρτας αγορών. 7. Αναβάθμιση του ρόλου αλλά και της ευθύνης του λογιστή. Ειδικότερα, ο ελεύθερος επαγγελματίας λογιστής, αλλά και ο μισθωτός να έχει τις ίδιες αρμοδιότητες με τον ελεγκτή-λογιστή, να εκπροσωπεί την επιχείρηση στις ΔΟΥ, στα διοικητικά δικαστήρια και γενικά στις δημόσιες υπηρεσίες και ασφαλιστικά ταμεία, να τηρεί τα βιβλία του πελάτη

Στο γραφείο του, ενώ θα είναι δυνατή η άμεση λήξη πληροφοριών ηλεκτρονικά από τους επιχειρηματίες, να υποβάλει τις προβλεπόμενες από το νόμο δηλώσεις εισοδήματος ΦΠΑ, παρακρατούμενων φόρων κάθε επιχείρηση, να είναι συνυπεύθυνος και να υφίσταται σοβαρές κυρώσεις σε κάθε περίπτωση που αποδεικνύεται, ότι καθοδήγησε και παρέσυρε τον επιτηδευματία σε φοροδιαφυγή και τέλος να είναι εκπρόσωπος του επιτηδεύματος σε φοροδιαφυγή και τέλος να είναι εκπρόσωπος του επιτηδεύματος, αφού θα συμβουλεύει για την πορεία των εργασιών του και θα τον απαλλάσσει από την πορεία των εργασιών του και θα τον απαλλάσσει από την επώδυνη συνήθως επαφή του με την ελεγκτική υπηρεσία. 8. Όλοι ο έμποροι, βιοτέχνες, βιομήχανοι, παρέχοντες υπηρεσίες, ελεύθεροι επαγγελματίες να τηρούν μηχανογραφικά βιβλία κα στοιχεία σύμφωνα με το Γενικό Λογιστικό Σχέδιο ή το ειδικό, ανάλογα με το αντικείμενο εργασιών τους. Τα απαραίτητα βιβλία που θα πρέπει να τηρούν είναι τα ημερολόγια, βιβλία απογραφών, ισολογισμού, γενικό καθολικό, αναλυτικά καθολικά. Οι ημερομηνίες εκτύπωσης πρέπει να είναι πιο ελαστικές, επειδή σήμερα με τη μηχανογράφηση, η μη επίδειξη βιβλίων επισύρει ουσιαστικές παραβάσεις. Τα απαραίτητα στοιχεία που πρέπει να τηρούν είναι τα τιμολόγια εσόδων ή αμοιβών, αποδείξεις λιανικής πώλησης ή αμοιβών, φορτωτικές για μεταφορές μέσω φορτηγών Δ.Χ., αποδείξεις επαγγελματικών δαπανών 9. Κάθε επιχείρηση να έχει υπεύθυνο λογιστή μισθωτό ή ελεύθερο επαγγελματία, ο οποίος θα αμοίβεται κατόπιν συμφωνίας με την επιχείρηση. 10. Να μη εξαιρεθεί από μια απλή τήρηση βιβλίων κανείς μικρομεσαίος επιτηδευματίας. Να υπαχθούν όλοι στο καθεστώς μικρομεσαίων εμπορικών επιχειρήσεων και να τηρούν ελάχιστα βιβλία και στοιχεία ως προς τον ΦΠΑ και να υποβάλλουν δηλώσεις παρακρατούμενων φόρων και κερδών εμπορικών επιχειρήσεω

* -Ποιους θα προτιμήσουν οι ελεγκτές – ράμπο του υπουργείου Οικονομικών για έλεγχο; Θα διενεργούν κατά προτεραιότητα έλεγχο. Όταν υπάρχουν ουσιαστικές παραβάσεις του ΚΒΣ ή δελτία πληροφοριών ή άλλα στοιχεία για φοροδιαφυγή, Όταν δεν υποβλήθηκαν δηλώσεις φορολογίας εισοδήματος, ΦΠΑ ή άλλων φορολογικών αντικειμένων, Όταν υφίστανται μεγάλα πιστωτικά υπόλοιπα ΦΠΑ που δεν δικαιολογούνται από το αντικείμενο δραστηριότητας της επιχείρησης, Όταν υπάρχουν κατασχεθέντα βιβλία και στοιχεία ή φορολογικές ταμειακές μηχανές ή φορολογικοί μηχανισμοί, Σε περιπτώσεις απώλειας βιβλίων και στοιχείων, Σε επιχειρήσεις παροχής υπηρεσιών ή ελεύθερων επαγγελματικών που δήλωσαν μεγάλα ποσοστά δαπανών, Όταν τα καθαρά κέρδη δεν προσδιορίστηκαν με βάση τη νομοθεσία ή δεν εφαρμόστηκε ο προβλεπόμενος συντελεστής καθαρών κερδών, εφόσον προβλέπεται ο εξωλογιστικός προσδιορισμός τους, Όταν υπάρχει αδικαιολόγητη διαφορά μεταξύ στοιχείων των δηλώσεων φορολογίας εισοδήματος και δηλώσεων ΦΠΑ, Όταν τα καθαρά κέρδη δεν προσδιορίστηκαν με βάση τη νομοθεσία ή δεν εφαρμόστηκε ο προβλεπόμενος συντελεστής καθαρών κερδών, εφόσον προβλέπεται ο εξωλογιστικός προσδιορισμός τους, Όταν υπάρχει αδικαιολόγητη διαφορά μεταξύ στοιχείων των δηλώσεων φορολογίας εισοδήματος και δηλώσεων ΦΠΑ, Όταν τα δηλούμενα ακαθάριστα έσοδα δεν βρίσκονται σε συμφωνία με τα λοιπά οικονομικά μεγέθη, Σε περιπτώσεις επιχειρήσεων που από τις υποβληθείσες δηλώσεις προκύπτει χαμηλός συντελεστής μεικτού και καθαρού κέρδους, Σε επιχειρήσεις που έκαναν χρήση αναπτυξιακών νόμων, Σε υποθέσεις επιτηδευματιών φυσικών προσώπων τα οποία, με βάση τα στοιχεία του περιουσιολογίου έτους 2008, υπόκεινται σε φορολόγηση για την ακίνητη περιουσία, Σε δηλώσεις με τα μεγαλύτερα ακαθάριστα εισοδήματα από κάθε κατηγορία και σε επιχειρήσεις και ελεύθερους επαγγελματίες που είχαν κάνει αυτοέλεγχο και είχαν κληρωθεί για δειγματοληπτικό έλεγχο

* Να τώρα και οι καλύτερες εταιρείες με το καλύτερο εργασιακό περιβάλλον που ανακοίνωσε το «Great Place to Work Institute Hellas»: Αθηναϊκή Ζυθοποιία, Ελαϊς-Unilever Hellas, Tasty Foods, Υγεία, Media Strom, Pharmathen, Leroy Merlin, Wurth Hellas, Βιβεχρώμ, Accenture, Xerox Hellas, Κρικρι Βιομηχανία Γάλακτος, Imperial Tobacco Hellas, Medtronic Hellas, Genesis Pharma, Data Communication, 3M, Μέλισσα Κίκιζας, Amgen και British American Tobaco Hellas.

* Σημειώνεται ότι η έρευνα αυτή είναι να αναδείξει και να βραβεύσει τις εταιρείες με το καλύτερο εργασιακό περιβάλλον στην Ελλάδα. Πρόκειται για εταιρείες που παρά τη δύσκολη κοινωνική και οικονομική περίοδο την οποία διανύει η χώρα μας, επενδύουν στο Ανθρώπινο Δυναμικό τους και αποτιμούν τις πρακτικές που εφαρμόζουν στο εργασιακό τους περιβάλλον.

*-Τι προβλέπει το νέο χωροταξικό σχέδιο για την υδατοκαλλιέργεια, το οποίο φυσικά θα αλλάξει κατά κάποιο τρόπο αφού θα συζητηθεί στη βουλή. Προβλέπει τη χωροθέτηση Περιοχών Οργανωμένης Ανάπτυξης Υδατοκαλλιεργειών (άνω των 100 στρ.), δηλαδή περιοχές στις οποίες θα κατευθύνεται η ίδρυση νέων μονάδων. Στόχος είναι να μειωθούν οι διάσπαρτες μονάδες, να υπάρχει οικονομία κλίμακας και να δημιουργηθούν πιο εύκολα οι απαραίτητες υποδομές.

* Η μεμονωμένη χωροθέτηση υδατοκαλλιεργειών είναι μόνο κατ΄ εξαίρεση δυνατή, σε βραχονησίδες που βρίσκονται σε δυσπρόσιτες, παραμεθόριες περιοχές, για πειραματικές μονάδες με ειδικές απαιτήσεις ή σε συνδυασμό με καταδυτικά έργα.

* Οργανωμένες και μεμονωμένες περιοχές χωροθέτησης θα πρέπει να υπάγονται μέσα σε ευρύτερες περιοχές ανάπτυξης υδατοκαλλιέργειας, οι οποίες επίσης καθορίζονται από το σχέδιο.

*Οι οργανωμένες περιοχές με υδατοκαλλιέργειες θα πρέπει να έχουν ένα κεντρικό φορέα, που θα γνωμοδοτεί για τη δυνατότητα ή μη ίδρυσης νέων μονάδων στο συγκεκριμένο σημείο και θα ασκεί τη διαχείριση.

* Η δημιουργία υδατοκαλλιεργειών επιτρέπεται σε προστατευόμενες περιοχές με ειδικούς όρους και δεσμεύσεις ως προς τη διαχείρισή του; * Προβλέπει την απλούστευση των διαδικασιών ίδρυσης και λειτουργίας των υποδοχέων και μονάδων υδατοκαλλιεργητικής δραστηριότητας.

* Το γνωστό αθηναϊκό πρακτορείο δημοσιεύσεων BCC AE που έχει ιστορία 40 ετών συνεχίζει υπεύθυνα και με συνέπεια να προσφέρει τις υπηρεσίες του όπως πάντα.

*Η διεύθυνσή του είναι Σταδίου 60, 1ος όροφος, Ομόνοια και με τηλεφωνικό κέντρο 210-3222.222.

* Ζημιές 2,7 εκ. ευρώ κατέγραψε η ΑΤΕ Ασφαλιστική στη χρήση του 2010, αποτέλεσμα που οφείλεται στην επιβάρυνση από τον φόρο εισοδήματος, ύψους 6,9 εκ εκ. ευρώ που κατέβαλλε εταιρεία, ενώ η υποχρέωση από τον αναβαλλόμενο φόρο ανήλθε στα 3 εκ. ευρώ. Το τελικό όμως αποτέλεσμα είναι βελτιωμένο σε σχέση με το 2009.

* Δεν συμφωνούν με πολλά σημεία του τελευταίου Σχεδίου για τη ρύθμιση της αγοράς των Τυχερών Παιγνίων οι ιδιοκτήτες καζίνο, επειδή εκτιμούν ότι η ρύθμιση της αγοράς, θα πρέπει να γίνει υπό τις αυστηρές ρυθμίσεις του Κοινοτικού Δικαίου και θέτουν ζήτημα ενιαίων όρων λειτουργίας, φορολόγησης και μέτρων αποτροπής εισόδου των νέων εταιρειών που θα διαχειριστούν τις άδειες για τα «φρουτάκια» και το διαδίκτυο με όσα ισχύουν για τις επιχειρήσεις καζίνο.

ΠΑΙΧΝΙΔΙΑ ΜΕ ΤΗΝ ΟΙΚΟΝΟΜΙΑ

Μάλλον και τα δυο μεγάλα κόμματα δεν έχουν συγκεκριμένη και βιώσιμη οικονομική πολιτική, αφού εδώ και καιρό το ένα κόμμα περιμένει το άλλο κόμμα να ανακοινώσει την δική του οικονομική πολιτική…

Στην αρχή το κυβερνών κόμμα μας «υποσχόταν» ότι θα ανακοινώσει τα νέα οικονομικά μέτρα στις 15 Απριλίου, στη συνέχεια τα μετέθεσε για λίγο πριν το Πάσχα και στο τέλος τα μετέθεσε και πάλι για τις αρχές Μαίου, ενώ από την άλλη η Νέα Δημοκρατία που μας είχε υποσχεθεί ότι θα τα ανακοινώσει ως το τέλος του Μαίου, μας τα μετέθεσε για τις 9 Μαίου, περιμένοντας προφανώς την ανακοίνωση του οικονομικού προγράμματος του κυβερνώντος κόμματος προκειμένου να μην υπάρξουν αντιγραφές από το δικό της οικονομικό πρόγραμμα…

Εκτιμούμε ότι όλα αυτά δεν είναι καθόλου τιμητικά για τη φερεγγυότητα των δύο αυτών πολιτικών κομμάτων και το γεγονός αυτό αντικατοπτρίζεται και στις τρέχουσες δημοσκοπήσεις που δείχνουν ξεκάθαρα ότι το μεγαλύτερο ποσοστό των Ελλήνων ψηφοφόρων αποφεύγει να δώσει ψήφο τόσο στο ΠΑΣΟΚ όσο και στη Νέα Δημοκρατία.

Αναφερόμαστε για ένα ποσοστό δυσρέσκειας και για τα δυο αυτά κόμματα που βρίσκεται στο ποσοστό του 40%!..

Ως εκ τούτου θεωρούμε ότι το μέλλον αυτών των δυο μεγάλων πολιτικών κομμάτων εξακολουθεί να είναι άδηλο, εκτός αν προκύψει κατιτί σε ένα από τα δυο πολιτικά κόμματα που θα του δώσει δυναμική αντιστροφή προς τα πάνω…Προς το παρόν όμως κάτι τέτοιο δε το βλέπουμε κι αυτό είναι που ήδη προβληματίζει και τους αρχηγούς των δυο πολιτικών κομμάτων…

Η ΠΡΟΣΚΛΗΣΗ ΤΗΣ κ. ΜΠΑΚΟΓΙΑΝΝΗ

Το γεγονός ότι η πρόεδρος της Δημοκρατικής Συμμαχίας κ. Ντόρα Μπακογιάννη εν όψει του συνεδρίου του κόμματός της, καλεί και τον πρόεδρο της Νέας Δημοκρατίας κ Αντώνη Σαμαρά να παραβρεθεί, είναι και ένα πολιτικό «κάλεσμα» με διπλή ερμηνευτική απόδοση…

Στην πρώτη περίπτωση η κ. Μπακογιάννη επιδιώκει να δείξει –κυρίως προς τους βουλευτές της Νέας Δημοκρατίας- ότι δεν είναι εκείνη που κρατά «κακίες», αλλά ούτε είναι εκείνη που επιδίωξε να αποχωρήσει από το κόμμα της Νέας Δημοκρατίας το οποίο εξακολουθεί να το θεωρεί κόμμα απόλυτα φιλικό προς αυτήν. Επομένως αν δεν έρθει στο συνέδριο ο κ. Σαμαράς τότε η χαρισματική πολιτικός θα χρησιμοποιήσει την «άρνηση» αυτή σε μελλοντική της «επίθεση» προκειμένου να «φέρει» με τη μεριά της κάποιους «γαλάζιους» βουλευτές που ούτως ή άλλως διατηρούν λυκοφιλικές σχέσεις με τον πρόεδρο του κόμματος…

Στη δεύτερη περίπτωση η κ. Μπακογιάννη καλεί τον κ. Σαμαρά στο συνέδριο αποβλέποντας σε μια «αυριανή» συνεργασία με τη Νέα Δημοκρατία. Αυτό σημαίνει ότι η κ. Μπακογιάννη δεν θα δυσαρεστηθεί αν δεν έρθει στο συνέδριο ο κ. Σαμαράς, αλλά εκείνο που επιθυμεί είναι να παραβρεθεί σε αυτό κάποιος εκπρόσωπος του «γαλάζιου» κόμματος…

-Να το θέσουμε αλλιώς;

Βλέποντας η κ. Ντόρα Μπακογιάννη ότι το κόμμα της δε «τραβάει» προς το παρόν καθόλου, είναι αποφασισμένη να δημιουργήσει μια κάποια «κατάσταση» μέσα στο κόμμα της Νέας Δημοκρατίας, έτσι ώστε να μπορεί να «ψαρέψει» από αυτό δυσαρεστημένους από την πολιτική του κ. Σαμαρά.Ως εκ τούτου τα περισσότερα θα τα ξαναπούμε μετά το συνέδριο της Δημοκρατικής Συμμαχίας…

ΑΝΑΤΑΡΑΞΕΙΣ ΣΤΗΝ ΑΣΦΑΛΙΣΤΙΚΗ ΑΓΟΡΑ…

Είναι γνωστό σε όλους εκείνους που ασχολούνται με τη λεγόμενη ασφαλιστική αγορά ότι τα πράγματα δεν πάνε καθόλου καλά κι ότι ετοιμάζονται δυναμικού τύπου συγχωνεύσεις, αλλά και αγορές ασφαλιστικών εταιρειών από ξένους ομίλους…

Τα σενάρια σαφώς πολλά, αλλά επί του παρόντος εκείνο που θα πρέπει να σημειώσουμε σήμερα είναι ότι ο Έλληνας καταναλωτής δεν είναι δυνατόν να πληρώνει υπέρογκα ποσά τη στιγμή που υπάρχουν «τραπεζικές ασφάλειες» σε επίπεδο νοσοκομειακής περίθαλψης που είναι πολύ πιο φτηνά…

Βλέπουν λοιπόν οι ασφαλιστικές εταιρείες να μειώνεται το καταναλωτικό κοινό, παρατηρούν ότι το «κανόνι» της «Ασπίς» έχει όντως δημιουργήσει μέγιστο πρόβλημα ανυποληψίας προς τις ασφαλιστικές εταιρείες και επόμενο είναι πλέον κάποιες ασφαλιστικές εταιρείες να αναζητούν συγχωνεύσεις προκειμένου να έχουν δυνατότητα να θέτουν φτηνότερα ασφάλιστρα…

Στην επικείμενη αυτή νέα εμπορική πραγματικότητα στην ελληνική ασφαλιστική κοινότητα βεβαίως πολλά μπορούν να αλλάξουν και σε επίπεδο ιδιοκτησιακού καθεστώτος, αφού ήδη «περιμένουν» κάποιοι ξένοι ασφαλιστικοί όμιλοι προκειμένου να κάνουν «ντου» στην ελληνική ασφαλιστική αγορά εξαγοράζοντας μια ή δυο ελληνικές ασφαλιστικές εταιρείες…

Φυσικά στη δεύτερη αυτή περίπτωση τα πράγματα δεν θα είναι και τόσο καλά για τους Έλληνες εργαζόμενους, αλλά ελεύθερη αγορά έχουμε κι επομένως τα πάντα συμβαίνουν και δικαιολογούνται…

Όπως και να έχουν όμως τα πράγματα καλό θα είναι οι εξελίξεις να επισπευθούν επειδή όσο καθυστερούν όλα αυτά που αναφέρουμε κάνουν κακό στον ίδιο τον ελληνικό ασφαλιστικό κλάδο που συνεχίζει να υπολειτουργεί σε πολλά επίπεδα…

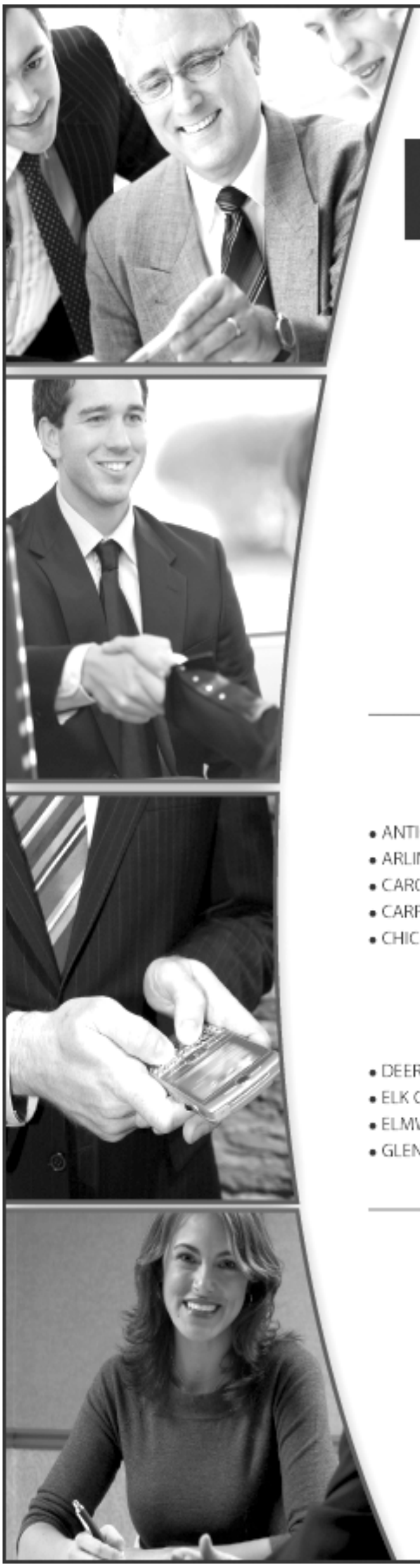

Small Business Experts

We're Here For You.

Parkway Bank has a strong foundation to help build your business.

Our Small Business checking features:

- No Minimum Balance
- First 150 Transactions Per Month Free
- $50 Credit Toward First Order of Checks
- Free Online Banking & Bill Payment
- Free Business Debit Card

Call us today to find out how our innovative business banking products can help make your business more competitive.

25 Chicagoland locations!

- ANTIOCH: 650 W. Route 173 (173 & 59)
- ARLINGTON HTS: 1408 W. Algonquin Rd.
- CAROL STREAM: 914 W. Army Trail Rd.
- CARPENTERSVILLE: 2 N. Western Ave.
- CHICAGO: 39 N. Morgan
  4106 N. Milwaukee Ave.
  4480 W. Lawrence Ave.
  4646 N. Cumberland Ave.
  4858 N. Milwaukee Ave.
- DEERFIELD: 40 N. Waukegan Rd.
- ELK GROVE VILLAGE: 951 Meacham Rd.
- ELMWOOD PARK: 2520 N. Harlem
- GLEN ELLYN: 22W555 Butterfield Rd.
- GLENDALE HTS: 2250 Bloomingdale Rd.
- HARWOOD HTS: 4800 N. Harlem Ave.
- MT. PROSPECT: 700 E. Rand Rd.
  1590 S. Elmhurst Rd.
- NILES: 7601 N. Milwaukee Ave.
- NORRIDGE: 4601 N. Harlem Ave.
- ORLAND PARK: 14345 S. LaGrange Rd.
- PARK RIDGE: 1001 N. Northwest Hwy.
  608 W. Higgins Rd.
- SCHAUMBURG: 1600 N. Roselle Rd.
- STREAMWOOD: 101 S. Sutton Rd.
- WOOD DALE: 370 Georgetown Square

PARKWAY BANK

What a Community Bank Should Be.

www.ParkwayBank.com

888-498-9800

Member FDIC

Parkway Bank: ένας Τραπεζικός Οργανισμός που για περισότερο από 40 χρόνια τώρα εξυπηρετεί τις οικονομικές ανάγκες ατόμων και οργανισμών στην Βορειοδυτική περιοχή του Μητροπολιτικού Σικάγου.

Είμαστε μια κοινωτική Τράπεζα, γι 'αυτό και η φιλοσοφία μας είναι πάντα η ίδια: να προσφέρομε δηλαδή ανταγωνιστικά τραπεζικά οικονομικά προϊόντα και υπηρεσίες ενώ ταυτόχρονα να διατηρούμε προσωπικό, πάντα φιλικό, προς τους πελάτες μας.

Σαν γειτονική επιχείρηση που αντλεί την δύναμη της από την κοινότητα που εξυπηρετούμε, πιστεύουμε ακράδαντα στην οικονομική υποστήριξη των κοινωτικών σχολείων, ενοριών, πάρκων, αθλητικών και κοινωνικών εκδηλώσεων και ηγετικά συμμετέχουμε σ' αυτές.

Σαν αποτέλεσμα ο Τραπεζικός Οργανισμός Parkway Bank έχει γίνει ένα δυναμικό και επιτυχημένο χρηματιστηριακό ίδρυμα του ύψους του 1,6 δισεκατομμυρίων δολλαρίων σε αποθέματα και εξυπηρετεί το κοινό από 20 παραρτήματα στο Βορειοδυτικό Σικάγο και προαστειακές συνοικίες. Με μια τόσο υπερήφανη και συνεχή αναπτυξιακή ιστορία η Τράπεζα μας παραμένει ένα από τα μεγαλύτερα τραπεζικά ιδρύματα στην περιοχή που ακόμη βίσκεται υπό τοπική ιδιοκτησία.

Από τις Μαγιάτικες ομορφιές της Ρούμελης. Στην φωτογραφία ο Δημήτρης και ο Γιώργος με φόντο ένα μαγικό ανοιξιάτικο τοπείο.

Ο δικηγόρος Κώστας Αγγελόπουλος γιόρτασε την ονομασική του εορτή στο εξοχικό του που δεσπόζει της πόλης της Ναυπάκτου. Στην φωτογραφία από αρ.: ο Εκδότης, ο Δημήτρης, ο Κώστας και ο Γιώργος.

Η λαμπρότερη έκρηξη στο Σύμπαν

Πρόκειται για ένα σουπερνόβα 100 δις φορές πιο λαμπρό από τον Ήλιο!

Εξαιρετικά ενδιαφέροντα αλλά και άκρως εντυπωσιακά είναι τα αποτελέσματα της μελέτης ορισμένων αστρικών εκρήξεων που εντοπίστηκαν πριν λίγα χρόνια. Επιστήμονες στις ΗΠΑ υποστηρίζουν ότι αυτές οι εκρήξεις ήταν απίστευτα ισχυρές, ότι διαφέρουν από τις υπόλοιπες και ότι στην ουσία πρόκειται για ένα νέο άγνωστο μέχρι σήμερα τύπο σουπερνόβα.

Μια εξ αυτών, η οποία έχει την κωδική ονομασία ΤΞ 2006ης, είναι η λαμπρότερη αστρική έκρηξη που γνωρίζουμε μέχρι σήμερα. Η έκρηξη αυτή ήταν δέκα φορές πιο λαμπρή από τις εκρήξεις σουπερνόβα που γνωρίζουμε και σύμφωνα με την μελέτη ήταν 100 δισεκατομμύρια πιο λαμπρή από την λάμψη που έχει ο Ήλιος!

Η «λαμπερή» ανακάλυψη

Ο όρος υπερκαινοφανείς αστέρες ή σουπερνόβα αναφέρεται σε διάφορους τύπους εκρήξεων που συντελούνται στο τέλος της ζωής αστέρων με πολύ μεγάλη μάζα οι οποίοι καταρρέουν κάτω από την δύναμη της βαρύτητας τους.

Επιστήμονες του Ινστιτούτου Τεχνολογίας της Καλιφόρνιας (Caltech) μελέτησαν ορισμένους σουπερνόβα και διαπίστωσαν ότι τα χαρακτηριστικά τεσσάρων εξ αυτών είναι τόσο διαφορετικά από εκείνα των άλλων αστρικών εκρήξεων ώστε θα πρέπει να δημιουργηθεί μια νέα κατηγορία σουπερνοβα για να καταχωρηθούν εκεί.

Η μια εξ αυτών των εκρήξεων, ο σουπερνοβα ΤΞ 2006ης, εντοπίστηκε το 2007 και είχε διαπιστωθεί από την πρώτη στιγμή ότι επρόκειτο για την πιο ισχυρή και λαμπρή έκρηξη σουπερνόβα που είχαμε εντοπίσει αλλά τώρα διαπιστώνεται η κολοσσιαία διαφορά της από τους υπόλοιπους σουπερνόβα.

Επίσης δύο μυστηριώδη κοσμικά φαινόμενα η ταυτότητα των οποίων δεν είχε εντοπιστεί είναι σύμφωνα με τους ερευνητές σουπερνόβα αυτής της νέας κατηγορίας. Σύμφωνα με τους ειδικούς η ανάδειξη της νέας κατηγορίας σουπερνόβα θα βοηθήσει στην καλύτερη μελέτη της δημιουργίας άστρων σε μακρινούς γαλαξίες που δημιουργήθηκαν λίγο μετά την γέννηση του Σύμπαντος.

«Δεν γνωρίζαμε ότι υπάρχουν άστρα που μπορούν να εκραγούν με τέτοιο τρόπο. Η λάμψη που παράγεται από μια τέτοια έκρηξη είναι ισχυρότερη από εκείνη που έχουν ολόκληροι γαλαξίες. Αυτοί οι σουπερνόβα, θα μας βοηθήσουν να ανακαλύψουμε στοιχεία για αρχαίους γαλαξίες και έτσι να έχουμε μια εικόνα του Σύμπαντος στα πρώτα στάδια της ύπαρξης του» αναφέρει ο Ρόμπερτ Κουίμπι, αστροφυσικός του Γαμυεγθ που ήταν επικεφαλής της έρευνας.

ΛΥΣΤΕ ΤΟ ΠΡΟΒΛΗΜΑ ΤΩΝ "ΠΑΡΑΣΙΤΩΝ" ΣΤΑ ΡΑΔΙΟΦΩΝΙΚΑ ΜΑΣ ΠΡΟΓΡΑΜΜΑΤΑ. ΑΚΟΥΣΤΕ ΜΑΣ ΑΠΟ ΤΟ ΚΟΜΠΙΟΥΤΕΡ ΣΑΣ ΠΕΝΤΑΚΑΘΑΡΑ ΚΑΙ ΜΑΛΙΣΤΑ 24 ΩΡΕΣ ΤΟ 24ΩΡΟ.
WWW.THECHICAGOGREEKHOURS.COM

GP FINANCIAL SERVICES

GEORGE PRASSAS, MBA
Investments, Annuities,
Retirement Planning

Member
MDRT®

Registered Representative

2200 E. Devont Road Suite 266, Des Plaines, IL. 60018
Business: (847)-544-5895, Cell: (773)909-1940, Fax: (847) 544-5896
gerorgeprassas@comcast.net

Για σταθερές επενδύσεις των χρημάτων σας εμπιστευθείτε την πείρα, ειλικρίνεια και ευθυκρισία του οικονομολόγου Γιώργου Πρασσά, τηλεφωνείστε του και μιλείστε του στην γλώσσα μας.

Οι Τούρκοι ίδρυσαν 33 σχολεία τσάρτερ στο Τέξας

Τα ονόματα των εταιρειών είναι ελληνικά: Αρμονία η μια, Κόσμος η άλλη. Η στρατηγική ιδέα και η εκτέλεση, όμως, είναι τουρκική και κατευθύνεται από την Τουρκία και φαίνεται να έχει πάρει στοιχεία, αν όχι όλη την ιδέα, από ανάλογα προγράμματα της Σαουδικής Αραβίας και του Ισραήλ.

Αναφερόμαστε στο ότι η Τουρκία ίδρυσε 33 σχολεία τσάρτερ στο Τέξας, που χρηματοδοτούνται από τον Αμερικανό φορολογούμενο με το ποσό των 100 εκατ. δολαρίων ετησίως. Μάλιστα.

Το ίδρυμα «Κόσμος» ιδρύθηκε πριν 10 χρόνια από ομάδα καθηγητών και επιχειρηματιών στην Τουρκία. Ολες οι εργασίες στα σχολεία, από την κατασκευή τους μέχρι και το φαγητό που σερβίρουν στα παιδιά, είναι στα χέρια Τούρκων μεταναστών στις ΗΠΑ.

Πίσω από αυτή τη στρατηγική κίνηση βρίσκεται ο Τούρκος ιεροκήρυκας Φεθουλάχ Γκιουλέν (Fethullah Gulen) τον οποίο η «ΝΥΤ» χαρακτηρίζει ως «χαρισματικό και εκπρόσωπο του μετριοπαθούς ισλαμισμού».

Αυτός είναι και το σημείο αναφοράς όλου του σχεδίου και ασφαλώς με το να είναι σε θέση να μοιράζει χρήματα αυξάνει με γεωμετρική πρόοδο την επιρροή του.

Σημειώστε ότι ο κύριος αυτός ζει σε περιοχή της Πενσιλβάνιας, αλλά επηρεάζει σημαντικά και την ισλαμική κυβέρνηση του Ερντογάν λόγω της μεγάλης απήχησής του στους οπαδούς του κόμματός του.

Ταπεινή μας γνώμη είναι ότι πρόκειται για ένα σατανικής εμπνεύσεως σχέδιο, μιας ατομικής βόμβας αμέτρητων μεγατόνων στα θεμέλια των ΗΠΑ και του Ελληνισμού. των ΗΠΑ, γιατί θα προωθήσει ενεργά το είδος του ισλαμισμού που προσηλυτίζει, του επεκτατικού είδους του ισλαμισμού, με κάθε θυσία.

Και στα θεμέλια του Ελληνισμού γιατί η επιρροή του Γκιουλέν θα υπερβεί κατά πολύ την επιρροή που ασκεί ο Ελληνισμός στην αμερικανική κοινωνία, με καταλυτικές επιπτώσεις στις σχέσεις των δυο χωρών.

Μην ανησυχείτε, δεν βλέπουμε παντού εχθρούς και σενάρια καταστροφικά για το Εθνος μας. Αλλά να τι εννοούμε:

Η Τουρκία θα χτίσει μέσα από αυτά τα σχολεία, όσο κι αν απαγορεύεται από το καταστατικό τους, γερά θεμέλια μακροχρόνιας επιρροής στην αμερικανική κοινωνία και μάλιστα την πιο «αμερικανική» κοινωνία του Νότου.

Σε μερικά χρόνια, η πολιτική επιρροή που θα ασκεί η Τουρκία στο Λευκό Οίκο και το Κογκρέσο θα είναι ασύλληπτα πιο μεγάλη από τη δική μας γιατί αφενός θα είναι μαζικότερη και αφετέρου θα προέρχεται από Αμερικανούς και όχι εθνικές ομάδες όπως οι δικές μας. Κι από πάνω, η Τουρκία θα τους εφοδιάζει με άφθονο χρήμα που θα αυξάνει ακόμα περισσότερο την επιρροή τους.

Ομως, η κίνηση αυτή των Τούρκων πρέπει να προβληματίζει και τους Αμερικανοεβραίους γιατί σε λίγα χρόνια δεν θα χρειάζονται τη δύναμη του δικού της λόμπι για να υποστηρίζουν τα θέματά τους.

MEGA REALTY, INC.

4849 N. MILWAUKEE AVE.

CHICAGO, IL. 60630, SUITE 302

PHONE: (773) 545-4200

FAX: (773) 545 7627

Είμαστε μια Κτηματομεσητική Εταιρία που ενοικιάζομε γραφεία στην Περιοχή του Σικάγου. Με περισσότερα από 35 εμπορικά κέντρα στην εποπτεία μας έχομε τις πιο κατάλληλες τοποθεσίες για εστιατόρια, ιατρι-κές ή οδοντιατρικές κλινικές, κωμμωτήρια, και μικροεπιχειρήσεις κάθε είδους.Επίσης τώρα χτίζομε και συγκροτήματα διαμερισμάτων για διαμονή ή για επένδυση.

ΔΕΛΤΙΟΝ ΕΓΓΡΑΦΗΣ ΣΥΝΔΡΟΜΗΤΩΝ

SOTIRIS REKOUMIS/ OMOGENEIA
7902 MAPLE ST. MORTON GROVE, IL

Εσωκλείω έμβασμα $30.00 και σας παρακαλώ να μου στείλετε τη "Ομογένεια" για το 2010, στην εξής διεύθυνση

(Συμπληρώσετε τα στοιχεία σας με κεφαλαία γράμματα)

LAST NAME----------

FIRST NAME----------

ADDRESS----------

CITY----------STATE---------Z.C.----------

ΤΑΓΙΠ ΕΡΝΤΟΓΑΝ Από τα κουλούρια στην πρωθυπουργία

Ηρωας στα μάτια των υποστηρικτών του, απολυταρχικός για τους επικριτές του, ο Ρετζέπ Ταγίπ Ερντογάν είναι το αδιαφιλονίκητο φαβορί των βουλευτικών εκλογών στην Τουρκία, με την αναθεώρηση του συντάγματος να αποτελεί το μεγάλο στοίχημα για τον Τούρκο πρωθυπουργό.

Στόχος του Ερντογάν είναι να μην εγκαταλείψει την ενεργό πολιτική δράση και μετά το τέλος της θητείας του ως πρωθυπουργός, θέτοντας υποψηφιότητα ως πρόεδρος της Τουρκίας.

Όταν σε παιδική ακόμη ηλικία ο Ταγίπ Ερντογάν πουλούσε κουλούρια στους παλιούς δρόμους της Κωνσταντινούπολης, η Τουρκία ήταν μία χώρα εγκλωβισμένη σε έναν κύκλο στρατιωτικών πραξικοπημάτων. Ηταν η περιθωριακή της Ευρώπης. Και οι ευσεβείς Τούρκοι ήταν κοινωνικά ασθενείς.

Καθώς ο Ερντογάν εισέρχεται στην δεύτερη δεκαετία της πρωθυπουργίας του, η Τουρκία δεν μπορεί παρά να δείχνει περισσότερο διαφορετική. Εχει μία από τις γρηγορότερα αναπτυσσόμενες οικονομίες, είναι υπό διαπραγματεύσεις για ένταξη στην Ευρωπαϊκή Ενωση και οι Τούρκοι έχουν εκτοπίσει την υλιστική ελίτ.

Απολυταρχικός και επικίνδυνος ισλαμιστής για τους εχθρούς του, ήρωας και άνθρωπος του λαού για τους υποστηρικτές του, ο Ερντογάν μεταμόρφωσε την χώρα από τότε που το κόμμα Δικαιοσύνης και Ανάπτυξης (ΑΚΡ) ανέβηκε στην εξουσία το 2002, σε μία κλίμακα που είχε να δει η χώρα από την εποχή του Κεμάλ Ατατούρκ που "ανέστησε" την Τουρκία το 1923 από τα ερείπια της Οθωμανικής Αυτοκρατορίας.

Οι εκλογές της 12ης Ιουνίου, του εξασφάλισαν μία τρίτη θητεία στον πρωθυπουργικό θώκο. .

Αναθεώρηση του συντάγματος

Ο Ταγίπ Ερντογάν έχει δηλώσει ότι αν κερδίσει το ΑΚΡ, θα αλλάξει το σύνταγμα της Τουρκίας, το οποίο συντάχθηκε έπειτα από το στρατιωτικό πραξικόπημα το 1980, και το επόμενο βήμα του θα είναι η προετοιμασία του για την προεδρία κάτω από ένα ενισχυμένο προεδρικό σύστημα.

Ενας θερμόαιμος, αλλά χαρισματικός πολιτικός, ο Ερντογάν πήρε τα ρίσκα του, όταν προκάλεσε τον αντικληρικό στρατό και το δικαστικό σώμα, την ώρα που η εξουσία μεταλλάχθηκε από τις δυτικοποιημένες, αστικές ελίτ, σε μία νέα τάξη μουσουλμάνων από την ενδοχώρα.

Οι ευνοϊκές προς τις αγορές μεταρρυθμίσεις που προωθήθηκαν από το μετριοπαθές ΑΚΡ τριπλασίασαν το κατά κεφαλήν εισόδημα της Τουρκίας τα τελευταία οκτώ χρόνια. Προγράμματα δανεισμού για να αποφευχθεί η οικονομική και τραπεζική κατάρρευση ανήκουν πλέον στο παρελθόν.

Ο Ερντογάν άλλαξε επίσης την θέση της Τουρκίας στον κόσμο. Είναι για πολλά χρόνια μέλος του ΝΑΤΟ και σύμμαχος των ΗΠΑ, έχει επίσης στενούς δεσμούς με την Μέση Ανατολή, συμπεριλαμβανομένου και του Ιράν, και άνοιξε νέες αγορές στην Ασία και την Αφρική

Οι φόβοι των κοσμικών είναι ότι το ΑΚΡ, το οποίο αναπτύχθηκε από απαγορευμένα ισλαμιστικά κινήματα, είναι ότι η Τουρκία θα μετατρέψει την Τουρκία σε Ιράν, δεν έχει γίνει υλιστική και οι επενδυτές έχουν ανταμείψει τον πραγματισμό του Ερντογάν.

Η σύντομη φυλάκισή του για ισλαμιστικές αναταραχές, όταν ήταν δήμαρχος της Κωνσταντινούπολης, ήρθε κατά την διάρκεια των πιο ενθουσιωδών ημερών του. Αλλά παρά την επιτυχή αυτή ιστορία, υπάρχουν ανησυχίες για το μέλλον της Τουρκίας.

"Στόχος το 2023"

Οι επικριτές του Τούρκου πρωθυπουργού τον κατηγορούν ότι έχει απολυταρχικές τάσεις και για συσσώρευση υπερβολικής εξουσίας. Μερικοί δυσανασχετούν με τα 2/3 του ΑΚΡ που θα επιτρέψει στον Ερντογάν να περάσει μονομερείς συνταγματικές μεταρρυθμίσεις και θα δώσει ελεύθερα τα ηνία σε έναν άνθρωπο που φημίζεται για την αντιπαθή διαφωνία του και την συνηθίζει να έχει τον δικό του τρόπο.

Η αδυναμία των κομμάτων της αντιπολίτευσης, η συνεχής σύγχυσή τους που ακολούθησε από το 2002, οπότε και ανέβηκε στην εξουσία το ΑΚΡ, το μόνο που κάνουν είναι ενισχύουν την υπεροχή της απόλυτης κυριαρχίας του Ερντογάν.

Δεν θα του επιτραπεί η υποψηφιότητα για τέταρτη θητεία. Ωστόσο η προεκλογική του εκστρατεία υποδηλώνει ότι σχεδιάζει να παραμείνει στην πολιτική σκηνή και μετά. Στις αφίσες και τα φυλλάδιά του ποζάρει με ένα αγέλαστο, πατρικό ύφος, το οποίο θυμίζει τον ιδρυτή της Τουρκίας, Κεμάλ Ατατούρκ, και χρησιμοποιεί το σλόγκαν "Στόχος το 2023", οπότε και θα συμπληρώνονται τα 100 χρόνια από την ίδρυση της Τουρκίας.

"Η Τουρκία είναι μία χώρα με μεγάλη αυτοπεποίθηση με μεγάλη ανάπτυξη, έναν τραπεζικό τομέα και μία δημόσια οικονομία που είναι αρκετά καλή με καταναλωτική και στεγαστική έκρηξη, αλλά είναι εμφανής μία ανησυχία για την συγκέντρωση εξουσίας", δήλωσε ο Τίμοθι Ας, αναλυτής της Royal Bank της Σκωτίας

Πουλώντας κουλούρια και λεμονάδες

Ο γιος ενός καπετάνιου από την Μαύρη Θάλασσα, ο Ερντογάν μετακόμισε σε παιδική ηλικία στην Κωνσταντινούπολη, όπου οι βιογράφοι λένε ότι πουλούσε κουλούρια και λεμονάδες, προκειμένου να βοηθήσει στην πληρωμή των διδάκτρων στο θρησκευικό σχολείο, όπου φοιτούσε.

Οι βιογράφοι αναφέρουν ότι τα μαχητικά και λαϊκίστικα χαρακτηριστικά του Ερντογάν έχουν την ρίζα τους στην ιδιοσυκρασία της Κασίμπασα, μία παλιά γειτονιά της Κωνσταντινούπολης που δημιουργήθηκε από εργάτες της εξοχής και από καταστηματάρχες.

Στους απόκρημνους, στενούς δρόμους της Κασίμπασα, ο Ερντογάν παραμένει

(Συνέχεια σελ. 30)

Στην φωτογραφία οι προσκεκλημένοι του Κώστα Αγγελόπουλου απολαμβάνουν το πεντανόστιμο ψητό αρνί που ετοίμαστε ο ίδιος ο Κώστας και που

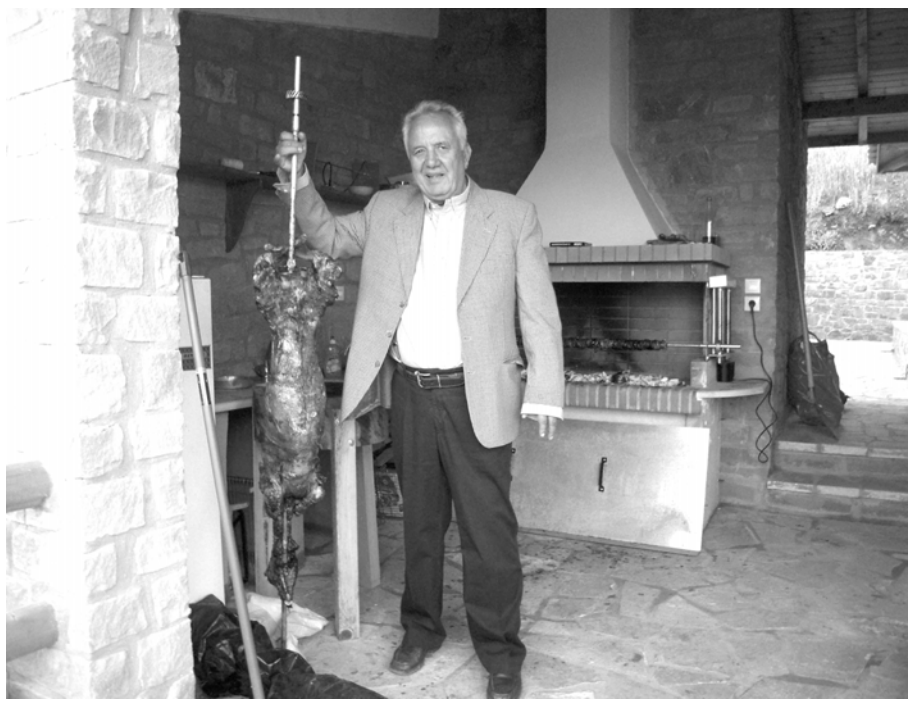

στην φωογραφία αυτή ποζάρει μέ τόση υπερηφάνεια στο ψησταριό του εξοχικού του κρατώντας το έτοιμο για σερβίρισμα. Πίσω η ψησταρία και το ψημένο κοκορέτσι. Κώστα, χίλια ευχαριστώ για την φιλοξενία.

ΕΡΧΕΤΑΙ Η ¨ΧΡΥΣΗ ΕΠΟΧΗ" ΤΟΥ ΦΥΣΙΚΟΥ ΑΕΡΙΟΥ

Η αύξηση της προσφοράς και της ζήτησης του φυσικού αερίου ενδέχεται να ξεκινήσει μία «Χρυσή Εποχή» για το εν λόγω καύσιμο, σύμφωνα με αναφορά της Διεθνούς Υπηρεσίας Ενέργειας (International Energy Agency- IEA).Πιο συγκεκριμένα, σύμφωνα με την αναφορά της IEA, η ζήτηση για το φυσικό αέριο θα μπορούσε να ξεπεράσει τη ζήτηση για άνθρακα μέχρι το 2030 και να πλησιάσει αρκετά τη ζήτηση για πετρέλαιο ως το 2035.

Η υπηρεσία επισημαίνει το αβέβαιο μέλλον της πυρηνικής ενέργειας μετά τη Φουκουσίμα ως έναν από τους βασικούς λόγους για την ενίσχυση του φυσικού αερίου, με την Κίνα και τις ΗΠΑ να χαρακτηρίζονται ως οι χώρες που θα ηγηθούν της ανάπτυξης στον εν λόγω τομέα.«Επαρκή αποθέματα, στιβαρές ανερχόμενες αγορές και αβεβαιότητα σχετικά με την πυρηνική ενέργεια- όλα υποδεικνύουν το φυσικό αέριο σαν έναν σημαντικό πρωταγωνιστή στο διεθνές ενεργειακό σκηνικό» επισημαίνεται στην αναφορά.Στην περίπτωση της Κίνας, πρόκειται για μία χώρα η οποία προσπαθεί να κάνει στροφή προς τις πιο καθαρές μορφές ενέργειας, και το φυσικό αέριο ενδείκνυται για τη συγκεκριμένη περίπτωση.

«Σε διεθνές επίπεδο, οι 16 από τις 20 πιο μολυσμένες πόλεις βρίσκονται στην Κίνα, κάτι που έχει να κάνει με τη λειτουργία των σταθμών παραγωγής ηλεκτρισμού που χρησιμοποιούν άνθρακα ως καύσιμη ύλη» είπε ο Φατίχ Μπιρόλ της IEA, συμπληρώνοντας πως «για αυτό, η Κίνα κινείται προς την κατεύθυνση του αερίου για την αντικατάσταση μεγάλου τμήματος της βασιζόμενης στον άνθρακα υποδομής παραγωγής ενέργειας».Κατά τον Μπιρόλ, η Κίνα χρησιμοποιεί περίπου όσο αέριο χρησιμοποιεί και η Γερμανία, αλλά λόγω της ταχύτητας της ανάπτυξής της, η κατανάλωσή της ενδεχομένως να ξεπεράσει αυτήν του συνόλου της Ευρωπαϊκής Ένωσης ως το 2035.Όσον αφορά τη ζήτηση από τις ΗΠΑ, κατά την IEA το 60% των σταθμών ενέργειας της χώρας που λειτουργούν με άνθρακα αναμένεται να διακόψουν τη λειτουργία τους εντός των επομένων 20 ετών, οπότε θεωρείται πως πολλοί από αυτούς θα αντικατασταθούν από μονάδες που λειτουργούν με φυσικό αέριο.Ωστόσο, στην έκθεση επισημαίνεται ο κίνδυνος η όλη άνοδος του φυσικού αερίου να απειλήσει τις ανανεώσιμες πηγές ενέργειας, με αποτέλεσμα (αν και το αέριο είναι «καθαρότερο» από ό,τι το πετρέλαιο) να πληγεί η διεθνής προσπάθεια αντιμετώπισης της κλιματικής αλλαγής (η αύξηση της θερμοκρασίας που προβλέπεται από το σενάριο της «Χρυσής Εποχής του φυσικού αερίου» εκτιμάται πως θα είναι της τάξης των 3,5 βαθμών Κελσίου).

ΜΑΓΙΑΤΙΚΗ ΠΑΤΡΙΔΑ

Μια ευτραφής καστίκα μέσα σ΄ένα όργιο από λουλούδια και πράσινο.

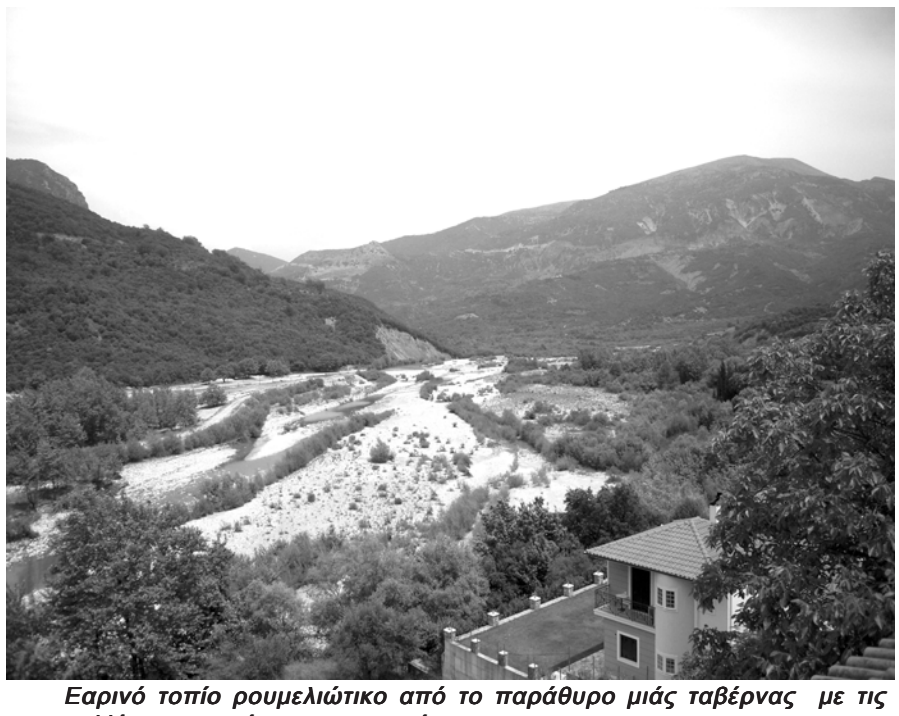

Εαρινό τοπίο ρουμελιώτικο από το παράθυρο μιάς ταβέρνας με τις καλλίτερες χορτόπιτες του... κόσμου.

Καστριί. Από την βίγλα του Μάη Θανάση με τις τεράστειες πλατάνες και το κρυστάλλινο νερό που έρχεται από την μακρυνή Άβραινα, το καταπράσινο και μυρωμένο ξεροκάμπι με τύ μύρια ανθένια παρτέρια του .

Η δεξαμενή, ο Μάη Θανάσης και οι γιγάντιες πλατάνες. Εδώ εμείς, τα αποδημητικά πουλιά, έχομε αφήσει τη ζωή μας.

Ετοιμάζεται το πρώτο κινεζικό αεροπλανοφόρο

Οι κινεζικές ένοπλες δυνάμεις επιβεβαίωσαν πως βρίσκεται υπό κατασκευή το πρώτο αεροπλανοφόρο του κινεζικού πολεμικού ναυτικού.

Ο επικεφαλής του γενικού επιτελείου των κινεζικών ενόπλων δυνάμεων, στρατηγός Τσεν Μπινγκντέ, επιβεβαίωσε πως βρίσκονται σε εξέλιξη οι εργασίες για την

ολοκλήρωση του πρώτου αεροπλανοφόρου του κινεζικού στόλου.

Πρόκειται για το «Βάριαγκ» : ένα αεροπλανοφόρο το οποίο είχε αρχίσει να ναυπηγείται τη δεκαετία του 1980 για το πολεμικό ναυτικό της ΕΣΣΔ, αλλά δεν ολοκληρώθηκε ποτέ. Το «Βάριαγκ» παρέμεινε σε ουκρανικό ναυπηγείο μετά την πτώση της Σοβιετικής Ένωσης, μέχρι την αγορά του από κινεζική εταιρεία με σχέσεις με τον κινεζικό στρατό, που είχε ισχυριστεί πως ήθελε να το μετατρέψει σε πλωτό καζίνο.

Οι εργασίες για την περάτωση του μήκους 300 μέτρων αεροπλανοφόρου λαμβάνουν χώρα στο λιμάνι του Νταλιάν. Θεωρείται ότι βρίσκονται κοντά στο τέλος τους και ότι οι θαλάσσιες δοκιμές του θα ξεκινήσουν εντός του έτους- ωστόσο, θα χρειαστούν μερικά χρόνια μέχρι να αναλάβει επιχειρησιακά καθήκοντα, καθώς το κινεζικό ναυτικό δεν διαθέτει εμπειρία πάνω στις επιχειρήσεις αεροπλανοφόρων.

Ο υποστράτηγος Κι Τζιανγκούο, στέλεχος του γενικού επιτελείου, δήλωσε στη Hong Kong Commercial Daily πως, ακόμα και μετά το ξεκίνημα της επιχειρησιακής του δραστηριότητας, δεν θα αποτελέσει απειλή προς άλλα κράτη, καθώς «δεν πρόκειται να πλεύσει μέσα στα χωρικά ύδατα άλλων χωρών…όλα τα μεγάλα έθνη του κόσμου έχουν τα δικά τους αεροπ-λανοφόρα. Είναι σύμβολα μεγάλων χωρών» είπε σχετικά, συμπ-ληρώνοντας πως η Κίνα είχε πάντα δόγμα αμυντικού προ-σανατολισμού.

«Θα ήταν καλύτερα για εμάς αν είχαμε ενεργήσει νωρίτερα προκειμένου να κατανοήσουμε τους ωκεανούς και να εξετάσουμε τις δυνατότητες ωκεάνιων επιχειρήσεών μας. Αυτή στιγμή πιεζόμαστε στους ωκεανούς, στη Θάλασσα Νότιας Κίνας, στη Θάλασσα Ανατολικής Κίνας, στην Κίτρινη Θάλασσα και τα στενά της Ταϊβάν» ανέφερε σχετικά.

Αυτή τη στιγμή υπάρχει ένταση στα θαλάσσια σύνορα της Κίνας και αρκετών χωρών, συμπεριλαμβανομένων του Βιετνάμ και των Φιλιππίνων, ενώ οι ΗΠΑ έχουν εκφράσει ανησυχίες σχετικά με τις ναυτικές φιλοδοξίες της Λαϊκής Δημοκρατίας.

Μέχρι τώρα, η κινεζική ναυτική στρατηγική στηριζόταν στα υποβρύχια. Θεωρείται ότι το κινεζικό πολεμικό ναυτικό ετοιμάζει τον πρώτο πύραυλο-εξειδικευμένο καταστροφέα αεροπλανοφόρων, ειδικά σχεδιασμένο για να πλήττει σκάφη που πλέουν στα ανοιχτά του ωκεανού, σε μεγάλη απόσταση από τις ακτές της χώρας, ενώ πρόσφατα αποκαλύφθηκε ότι η κινεζική αεροπορία αναπτύσσει το δικό της εξελιγμένο stealth μαχητικό, βασισμένο σε ρωσικά σχέδια και σχεδιασμένο για επιχειρήσεις και από αεροπλανοφόρα.

ΛΥΣΤΕ ΤΟ ΠΡΟΒΛΗΜΑ ΤΩΝ "ΠΑΡΑΣΙΤΩΝ" ΣΤΑ ΡΑΔΙΟΦΩΝΙΚΑ ΜΑΣ ΠΡΟΓΡΑΜΜΑΤΑ. ΑΚΟΥΣΤΕ ΜΑΣ ΑΠΟ ΤΟ ΚΟΜΠΙΟΥΤΕΡ ΣΑΣ ΠΕΝΤΑΚΑΘΑΡΑ ΚΑΙ ΜΑΛΙΣΤΑ 24 ΩΡΕΣ ΤΟ 24ΩΡΟ. WWW.THECHICAGOGREEKHOURS.COM

ΜΑΓΙΑΤΙΚΕΣ ΟΜΟΡΦΙΕΣ ΣΤΗΝ ΠΑΤΡΙΔΑ

Ο γεννέθλιος τόπος του εκδότη, η Ωριά του Καστρίου, Αρκαδίας.

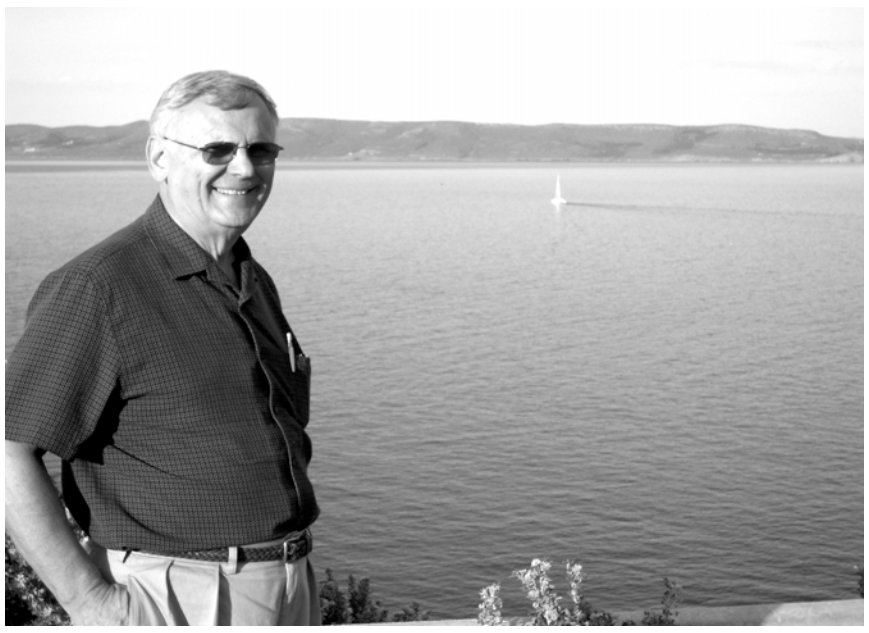

Γυαλιά τύπου Μακάρθυ, γοητευτικός, ο φίλος του εκδότη Τάσος κάπου στο Σούνιο.

Οικουμενικό κατηγορώ κατά Ακη

Στην παραπομπή του Ακη Τσοχατζόπουλου για τα αδικήματα της δωροδοκίας σε βάρος του Δημοσίου και του ξεπλύματος "βρώμικου" χρήματος καταλήγει, όπως όλα δείχνουν, η Προανακριτική Επιτροπή της Βουλής, η οποία για έναν μήνα διερεύνησε την υπόθεση των υποβρυχίων.

Στο πόρισμα της Επιτροπής, τα συμπεράσματα των δύο μεγάλων κομμάτων φαίνεται να συγκλίνουν περισσότερο από κάθε άλλη παρόμοια διαδικασία του παρελθόντος και πιθανότατα θα παραπέμπουν τον πρώην υπουργό Εθνικής Αμυνας είτε στο προβλεπόμενο Δικαστικό Συμβούλιο, είτε εκ νέου στην τακτική Δικαιοσύνη, είτε και στα δυο, που είναι και το πιο πιθανό, για τα διερευνώμενα αδικήματα της δωροδοκίας εις βάρος του Δημοσίου και του ξεπλύματος "βρώμικου" χρήματος.

Απιστία

Τον…δρόμο της παραπομπής του Ακη Τσοχατζόπουλου φαίνεται να επιλέγουν και τα δύο κόμματα της Αριστεράς (ο ΛΑ.Ο.Σ. δεν συμμετείχε από την αρχή στη διαδικασία), με το ΚΚΕ μάλιστα να προσθέτει και ένα άλλο αδίκημα, αυτό της απιστίας σε βάρος του Δημοσίου.

Σύμφωνα με διαρροές από την πλευρά της πλειοψηφίας, σημειώνεται ότι με…οδηγό το κατηγορητήριο του Γερμανού εισαγγελέα, στο οποίο αναφέρεται ρητά το όνομα πρώην υπουργού ως αποδέκτη ωφελημάτων, "η Προανακριτική Επιτροπή διερεύνησε και συγκέντρωσε αποδεικτικό υλικό και σχημάτισε την άποψη ότι από το υλικό αυτό προκύπτουν επαρκείς ενδείξεις (οι οποίες είναι και ιδιαίτερα σοβαρές) που οδηγούν στο συμπέρασμα της τέλεσης ποινικών αδικημάτων από την πλευρά του εγκαλούντος πρώην υπουργού Εθνικής Αμυνας".

Οι ίδιες πηγές ανέφεραν ότι για τις περιπτώσεις αγοράς ακινήτων από την εταιρεία "Τορκάσο" η Επιτροπή "διαπιστώνει τυπολογία ξεπλύματος βρώμικου χρήματος", ενώ σημείωναν πως προκλήθηκε ιδιαίτερη εντύπωση στα μέλη της Επιτροπής από το γεγονός ότι η λογίστρια του πρώην υπουργού εμφανίζεται να είναι εκπρόσωπος των offshore "Τορκάσο" και "Νόμπιλις" στην Ελλάδα.

Καταγγέλλει διακομματική σκευωρία

Λάβρος κατά της "σκευωρίας με δικομματική συναίνεση" σε βάρος του, όπως τόνισε χαρακτηριστικά, εμφανίστηκε στην κατάθεσή του ο Ακης Τσοχατζόπουλος. Ο πρώην υπουργός Εθνικής Αμυνας έκανε λόγο για "προαποφασισμένο σχέδιο πολιτικής δίωξής μου με νομικό μανδύα", αλλά και για "θέατρο σκιών που ονειρεύονται να στήσουν κάποιοι στο όνομα της κάθαρσης, στο οποίο δεν προτίθεμαι να παίξω".

Αποπροσανατολισμός

Επιτέθηκε δε στο κόμμα στο οποίο ο ίδιος διετέλεσε επί σειρά ετών βουλευτής και υπουργός λέγοντας ότι "το ΠΑΣΟΚ αυτό που τώρα χρειάζεται είναι να στραφεί αλλού η προσοχή του λαού, θεωρώντας ότι τέτοια τερτίπια θα λειτουργήσουν ως ''βαλβίδα εκτόνωσης'' της αγανάκτησης", επανέλαβε ότι δεν υπάρχει το παραμικρό στοιχείο που να τον ενοχοποιεί και αναρωτήθηκε γιατί απορρίφθηκε η πρότασή του να καταθέσουν στην επιτροπή τα μέλη του ΚΥΣΕΑ που ενέκριναν τις αποφάσεις για την προμήθεια των επίμαχων υποβρυχίων.

University Medicine and Cardiology

8110 S. Cass Ave., Darien, IL. 60561 Phone: (630) 963-4000
4605 W. Golf Rd, Skokie, IL. 60076 Phone: (847) 679-5199

Dr. Stamatis (Tom) Dimitropoulos is a graduate of Rush Medical College. He completed his Internal Medicine residency, as well as his fellowship in Cardiovascular Disease at Rush University Medical Center. He completed his interventional Cardiology fellowship at William Beaumont Hospital, Royal Oak, Michigan in 2009. Dr. Dimitropoulos is board certified by the American Board of Internal Medicine

Treating all adult medical needs, specializing in cardiac imaging, coronary stenting, non-surgical treatment of varicose veins as well as preventive medicine.

- Same day and Walk-ins welcome
- Compassionate care
- Handicap Accessible
- Comprehensive services

Accepting Most Insurances-Accepting Medicare Assignment

(630) 963-4000

Ο αριστούχος και εγκεκριμένος καρδιολόγος-Παθολόγος Δρ. Σταμάτης Δημητρόπουλος, εξειδικευμένος στην επεμβατική Καρδιολογία, και στην θεραπεία καρδιαγγειακών νοσημάτων, τώρα δέχεται τους ασθενείς του στα γραφεία του στο North Side στην Διεύθυνση 4605 W. Golf Rd. και στα Western Suburbs στο Darien στην Διεύθυνση 8110 S. Cass Ave., όπου μπορείτε να τον επισκευθείτε για όλα σας τα καρδιακά προβλήματα, την χωρίς εγχείρηση θεραπεία των κιρσών (varicose veins) και για ό,τιδήποτε σας απασχολεί σχετικά με την γενική σας υγεία. Γαι ένα ραντεβού μαζί του τηλεφωνείστε στους αριθμούς: (847) 679 5199 ή (630) 920-1900.

μάτων από την πλευρά του εγκαλούντος

Η NASA σχεδιάζει την επόμενη γενιά επανδρωμένων διαστημοπλοίων

Οι ΗΠΑ σχεδίαζαν με το πρόγραμμα Orion να επιστρέψουν στο Φεγγάρι, ωστόσο αυτό ακυρώθηκε πέρυσι από τον πρόεδρο Μπαράκ Ομπάμα. Η διαστημική υπηρεσία των ΗΠΑ τονίζει ότι δεν πρέπει να χαθούν οι επενδύσεις και τις μηχανικές γνώσεις που αποκτήθηκαν από το πρόγραμμα. Επιθυμεί ότι το νέο πολυχρηστικό επανδρωμένο αεροσκάφος να επωφεληθεί από αυτή την κληρονομιά.Ο Αμερικανός πρόεδρος δήλωσε μάλιστα πως θα επιθυμούσε ο άνθρωπος να επισκεφθεί ξανά το δορυφόρο της Γης μέχρι το 2020. Το MPCV θα είναι το διαστημικό σκάφος που θα πετύχει το στόχο αυτό. Παράλληλα, θα παίξει το δικό του ρόλο στην όποια επανδρωμένη αποστολή για τον Άρη, έναν προορισμό τον οποίο η NASA επιθυμεί να «κατακτήσει» μέσα στη δεκαετία του 2030.

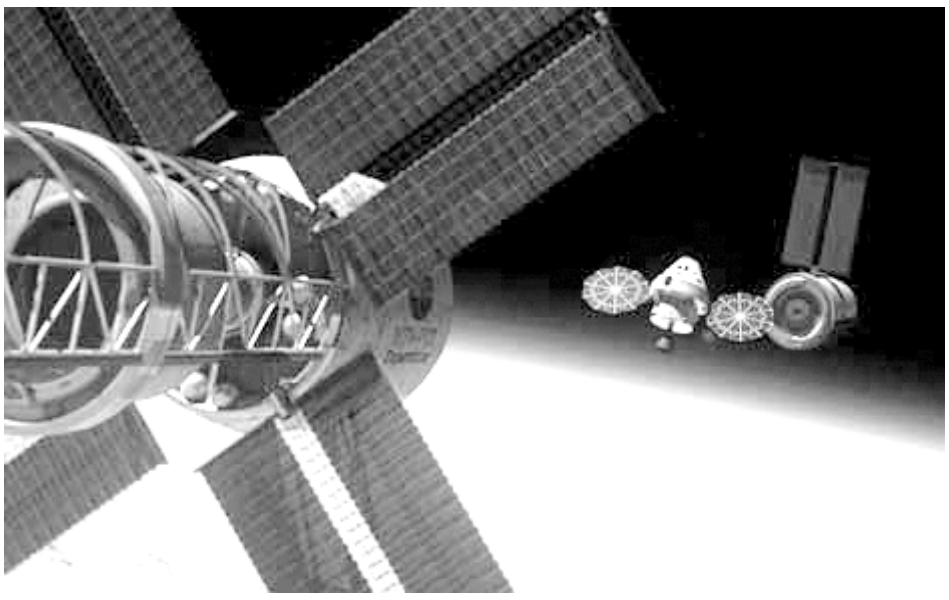

Η Lockheed Martin που ήταν η εταιρεία που ηγούνταν του προγράμματος Orion, θα διατηρήσει το βασικό ρόλο στην κοινοπραξία για το νέο διαστημόπλοιο.«Έχουμε δεσμευτεί να εξερευνήσουμε την περιοχή πέρα της εσωτερικής τροχιάς της Γης και ανυπομονούμε να αναπτύξουμε τη νέα γενιά συστημάτων που θα μας ταξιδέψουν εκεί» δήλωσε σε ανακοίνωσή του ο διευθυντής της NASA, Τσαρλς Μπόλντεν.

«Πολυχρηστικό» διαστημικό σκάφοςΤο MPCV θα έχει τη δυνατότητα να μεταφέρει τέσσερις αστροναύτες σε μία αποστολής 21 ημερών. Το ταξίδι του διαστημοπλοίου θα ξεκινάει στην κορυφή ενός γιγαντιαίου πυραύλου - που ακόμη δεν έχει διευκρινιστεί πως θα είναι - και θα καταλήγει κάνοντας βουτιά στον Ειρηνικό Ωκεανό στα ανοιχτά της Καλιφόρνια. Η NASA διευκρίνισε πως το διαστημόπλοιο θα ζυγίζει 23 τόνους, θα έχει πεπιεσμένο όγκο 19,5 κυβικών μέτρων, από τα οποία τα 9 κυβικά μέτρα θα είναι κατοικήσιμα. Σε μία αποστολή που θα διαρκεί περισσότερες από 21 ημέρες, το MPVC θα προσκολλάται με άλλα οχήματα. «Κατά τη διάρκεια μίας αποστολής σε αστεροειδείς και του Άρη, ή τα φεγγάρια του Άρη, αυτά τα διαστημόπλοια βρίσκονται σε αδρανοποιημένη λειτουργία, ενώ το πλήρωμα θα βρίσκεται σε άλλο όχημα, το οποίο θα έχει την ικανότητα να τους συντηρήσει και υποστηρίξει για μεγαλύτερο χρονικό διάστημα» επεξηγεί ο Νταγκ Κουκ, συνεργάτης της υπηρεσίας Exploration Systems Mission Directorate στην Ουάσιγκτον.

«Σε ότι αφορά την εξερεύνηση του μακρινού διαστήματος, ελπίζουμε ότι θα έχουμε πειραματικές πτήσεις μέσα σε αυτή τη δεκαετία. Δεν είμαστε ακόμη σίγουροι πότε, αλλά σίγουρα το συντομότερο δυνατό. Πρόκειται για αποστολές πέραν της τροχιάς της Γης» διευκρινίζει ο κ. Κουκ.

Από το Orion στο MPVC Το Orion ήταν ένας από τους βασικούς πυλώνες του προγράμματος Constellation, που είχε ανακοινώσει ο πρώην πρόεδρος Τζορτζ Μπους, με το οποίο θα επιχειρούνταν η επιστροφή των ΗΠΑ στο Φεγγάρι. Το πρόγραμμα προέβλεπε την κατασκευή και χρήση δύο νέων πυραύλων, καθώς και ενός υψηλών προδιαγραφών διαστημοπλοίου.

Ωστόσο, η πρωτοβουλία αυτή ακυρώθηκε από τον Μπαράκ Ομπάμα εξαιτίας του υψηλού κόστους που έφτανε μέχρι εκείνη τη στιγμή τα 9 δισεκατομμύρια δολάρια. Η επένδυση μόνο για το διαστημικό σκάφος Οσιοξ έχει ξεπεράσει τα 5 δισεκατομμύρια δολάρια.

Πολλοί αναλυτές περίμεναν ότι κάποια στοιχεία του προγράμματος Constellation θα χρησιμοποιούνταν στο πρόγραμμα που θα το αντικαθιστούσε, όπως αντίστοιχα θα υπήρχαν και κάποια σχέδια του Orion θα συμπεριλαμβάνονταν επίσης.

Από την πλευρά της η NASA άλλαξε τον τρόπο με τον οποίο αντιμετώπιζε μέχρι σήμερα τα διαστημικά της προγράμματα. Ο κ. Κουκ υπογράμμισε πως η ομάδα του Orion που αποτελείται από στελέχη της κυβέρνησης και της βιομηχανίας έδειξαν πρωτοφανή δημιουργικότητα και πέτυχα να μειώσουν σημαντικά το κόστος. Παρόλα αυτά ο κ. Κουκ δεν μπόρεσε να πει ποιο θα είναι το τελικό κόστος για το νέο πύραυλό που θα μεταφέρει στο διάστημα το MPVC και όλα τα σχετικά εξαρτήματα για την εξερεύνηση.

Ο νέος πύραυλος έως το 2016

Από την πλευρά του το Κογκρέσο των ΗΠΑ, μέσω της Πράξης Εξουσιοδότησης της NASA 2010, έδωσε την εντολή, η παρθενική εκτόξευση του πυραύλου να έχει πραγματοποιηθεί έως τα τέλη του 2016, παρότι η διαστημική υπηρεσία είχε σαφώς τονίσει ότι ένα τέτοιο χρονοδιάγραμμα είναι υπερβολικά αυστηρό. Υπόσχεται όμως ότι θα δώσει μέσα στις επόμενες εβδομάδες περισσότερα στοιχειά για τον γιγαντιαίο πύραυλο.Ο σημερινός στόλος διαστημοπλοίων της NASA αποσύρεται, με το τελευταίο σκάφος το Atlantis να πραγματοποιήσει την τελευταία του αποστολή τον Ιούλιο. Μετά από αυτό οι ΗΠΑ θα βασίζονται στο ρωσικό διαστημόπλοιο Soyuz προκειμένου να μεταφέρει τους αστροναύτες της στον Διεθνή Διαστημικό Σταθμό (ISS).

Αυτή η κατάσταση θα διατηρηθεί μέχρι να κατασκευαστούν τα νέα εμπορικά διαστημικά σκάφη των ΗΠΑ, που αναμένεται να είναι έτοιμα μέχρι τα μέσα της δεκαετίας.

Αυτά τα διαστημικά σκάφη θα είναι πολύ φθηνότερα από το ΝΠΓΧ και δεν θα έχουν την ικανότητα να πετούν πέρα από την τροχιά της Γης, όπου βρίσκεται ο ISS.

Ωστόσο, η εταιρεία SpaceX υποστηρίζει ότι το διαστημικό σκάφος Dragon που κατασκευάζει για τα ταξίδια έως τον ISS, θα έχουν τη δυνατότητα να προσαρμόζονται σε κάθε αποστολή που θα δίνεται για το σκάφος της Lockheed Martin.

Μάλιστα, η SpaceX υποστηρίζει ότι η κατασκευή και προσαρμογή του διαστημικού σκάφους θα έχει σημαντικά μειωμένο κόστος.

«Η Εκκλησία είναι έτοιμη να προσφέρει»

Θετικό ήταν το κλίμα στην πρώτη συνεδρίαση στελεχών της κυβέρνησης και της Εκκλησίας, σχετικά με την δέσμευση κεφαλαίων από την ΤτΕ και την ανταλλαγή του με κρατικά ομόλογα

Η πρώτη συνεδρίαση της Επιτροπής Διαλόγου μεταξύ της Εκκλησίας της Ελλάδας και του Ελληνικού Κράτους πραγματοποιήθηκε την Παρασκευή, με μία ευρεία γκάμα θεμάτων να τίθεται στο τραπέζι της συζήτησης, από την περιουσία ως την εκπαίδευση. “Αυτή την εποχή έχει σημασία τι προσφέρεις εσύ στην πατρίδα σου και όχι τι προσφέρει η πατρίδα σου σε σένα”, ανέφερε σχετικά η Αννα Διαμαντοπούλου, που σημείωσε ότι όλες οι πλευρές εκτιμούν πως “υπάρχει θετικό πνεύμα”. “Όλοι οι φορείς, βεβαίως και η Εκκλησία, είναι έτοιμοι να προσφέρουν στον ελληνικό λαό αυτή τη δύσκολη στιγμή”, τόνισε η υπουργός Παιδείας. Στις αρχές Μαΐου ο αρχιεπίσκοπος Ιερώνυμος είχε συναντηθεί με τον Γιώργο Παπανδρέου στο Μέγαρο Μαξίμου, προκειμένου να συζητήσουν την απόφαση της Τράπεζας της Ελλάδας να δεσμεύσει τα αποθεματικά της Εκκλησίας, με σκοπό να τα ανταλλάξει με ομόλογα του Ελληνικού Δημοσίου. Η Ιερά Σύνοδος είχε αποστείλει τότε επιστολή στη διοίκηση της ΤτΕ με την οποία υποστήριζε ότι τα Εκκλησιαστικά ΝΠΔΔ είναι “προδήλως εξαιρετέα” και ακολούθησε η επίσκεψη Ιερώνυμου στο Μαξίμου. Αποτέλεσμα της συνάντησης ήταν η σύσταση της Επιτροπής Διαλόγου, μετά από πρόταση του Γ.Παπανδρέου. Η θέση των περισσότερων ιεραρχών συντείνει στο ότι με τη δέσμευση των αποθεματικών απειλείται άμεσα το φιλανθρωπικό έργο της Εκκλησίας, αλλά και η καθημερινή λειτουργία και συντήρηση των ναών σε όλη τη χώρα.

SPARTAN BROTHERS, INC.

Importers • Distributors• European Specialties
Fresh Meats • Seafood • Produce
Greek Pastries • Artoklasia • Mnimosina
Roast Lamb & Pork - Sat., Sun. & Holidays
Imported Cheese • Olives • Olive Oil
Retail • Wholesale

7140 N. Harlem Ave.
Chicago, IL 60631

Tel. (773) 631-0088
Fax (773) 631-7420
E-mail:spartanbros@aol.com

Mon. - Sat. 9 a.m. - 7 p.m.
Sun. 9 a.m. - 4 p.m.

Distributors of "OLGA GEORGATSOU" Olive Oil

ΤΟ ΓΚΕΤΟΠΟΙΗΜΕΝΟ ΚΕΝΤΡΟ ΤΗΣ ΑΘΗΝΑΣ

Σκηνή μπροστά στα μάτια μας κλοπή μέρα μεσημέρι τσακωμός, μαχαίρωμα και σύλληψη από μυστικό όλα μαζί στιγμιαία! Πού; στην Ομόνοια.

ΜΙζέρια, επαγγελματική επαιτεία, ανθρώπινη τραγωδία, άντε ψάξε να βρεις!

Μόλις ο φαακός της "Ο" άρχισε να τους αποθανατίζει οι"επαναστάτες" άρχισαν να το "στρίβουν"

Τί να λένε άραγε δύο σκελετωμένες άστεγες υπάρξεις την ώρα που δεν είναι μαστουρωμένες.

ΙΣΤΟΡΙΑ

Δυστυχώς, κύριοι, μείναμε από πολιτική συναίνεση...

Ο Χαρίλαος Τρικούπης παραιτείται πριν από την πτώχευση λόγω ασυμφωνίας για τους όρους σύναψης ενός επαχθούς "μνημονίου"

Η διαδικασία του τρικουπικού "δυστυχώς, κύριοι, επτωχεύσαμεν" πυροδοτήθηκε από την πολιτική και κομματική ασυνεννοησία. Βασιλιάς, κυβέρνηση και αντιπολίτευση οχτώ μήνες νωρίτερα δεν συναίνεσαν για ένα "δάνειο σωτηρίας" κι άρχισε η αντίστροφη μέτρηση προς τη στάση πληρωμών.

Τα γεγονότα διαδραματίστηκαν την άνοιξη του 1893. Τότε ακριβώς δρομολογήθηκε η χρεοκοπία. Τυπική μόνο θα είναι η εξαγγελία της τον Δεκέμβριο της ίδιας χρονιάς από τον Χ. Τρικούπη.

Η ιστορία, βεβαίως, δεν επαναλαμβάνεται, αλλά οι αναλογίες που προκύπτουν με το σήμερα είναι χρήσιμες.

Ο Τρικούπης βρίσκεται στην πρωθυπουργία για έκτη φορά από τον Μάιο του 1892. Ακολουθεί την ίδια πρακτική του παρελθόντος για την αποτροπή της χρεοκοπίας. Επιβάλλει παντού νέους φόρους (άμεσους και έμμεσους), περικόπτει κρατικές δαπάνες, προσφεύγει σε "μικροδάνεια" - ακόμη και με την επίκληση του πατριωτισμού των Ελλήνων της διασποράς.

Προϋπόθεση, όμως, για μια αποφυγή της πτώχευσης αποτελεί η σύναψη μεγάλου εξωτερικού δανείου.

Το δίλημμα

Τον Απρίλιο του 1893, σχοινοβατώντας ανάμεσα στις αντιθέσεις των δανειστών του ελληνικού Δημοσίου, συμφωνεί καταρχήν με Αγγλους χρηματοδότες για δάνειο 3,5 εκ. λίρες στερλίνες. Οι όροι είναι επαχθέστατοι, αλλά το δίλημμα "δάνειο ή χρεοκοπία" καθ' όλα υπαρκτό. Μπροστά στην πραγματικότητα αυτή, η βασιλική αυλή, οι αρχηγοί των πολιτικών κομμάτων ή ομάδων και συνολικά η άρχουσα τάξη δεν είχαν μια ενιαία θέση. Ανάλογα με τα πολιτικά και οικονομικά συμφέροντα, τις διαπλοκές με το ξένο κεφάλαιο (κυρίως αγγλικό και γαλλικό) προωθούσαν διαφορετικές λύσεις.

Γενικότερα, όπως παρατηρεί ένας μελετητής της περιόδου, δεν άκουγες άλλη συζήτηση παρά για το πρόβλημα των τοκοχρεολυσίων. Ολοι είχαν να προτείνουν κι ένα φάρμακο!

Οι δανειστές απαιτούσαν το δάνειο να εγκριθεί αμέσως με βασιλικό διάταγμα, δίνοντας προθεσμία 8-10 ημερών. Ο υπουργός Εσωτερικών Γ. Θεοτόκης, που έχει αναλάβει τις διαπραγματεύσεις, αναρωτιέται με αγωνία από το Λονδίνο αν η κυβέρνηση θα έχει το θάρρος να προχωρήσει, αφήνοντας την αντιπολίτευση να φωνάζει.

"Εξαρτάται αποκλειστικά από μας, γράφει, αν θα δεχθούμε τους σκληρούς όρους? Η χορήγηση του δανείου θα μας φέρει μπροστά και θα συνεχιστεί έτσι η πρόοδος της Ελλάδος. Αντίθετα, αν δειλιάσουμε και δεν υπογράψουμε, δεν θα πέσει μόνο η κυβέρνηση, θα πέσει και η Ελλάδα, γιατί είναι βέβαιο ότι σ' αυτή την περίπτωση θα πτωχεύσουμε".

Ο Τρικούπης σπεύδει στον Γεώργιο Α' για να επικυρώσει κατεπειγόντως τη συμφωνία. Η αντιπολίτευση αντιδρά με σφοδρότητα. Καταγγέλλει το δάνειο ως ατιμωτικό.

Ο Δηληγιάννης το χαρακτηρίζει "ύβριν" και "απαίσιον". Το τρίτο κόμμα, που επιχειρούνταν τότε να αναδεχθεί μεταξύ των δύο μεγάλων, θεωρεί ότι τέτοιες συμβάσεις συνάπτουν "έθνη εξουθενωμένα"?

Συμφέροντα

Οι Ελληνες μεγαλοκεφαλαιούχοι, όπως ο Α. Συγγρός, που τα συμφέροντά τους ήταν αντίθετα με κείνα των Αγγλων δανειστών, προειδοποιούσαν τον βασιλιά ότι αν υπέγραφε τη συμφωνία θα αναλάμβανε βαρύτατες ιστορικές ευθύνες.

Ο Γεώργιος, τελικά, αρνήθηκε να την επικυρώσει με βασιλικό διάταγμα. Την παρέπεμψε για έγκριση στη Βουλή. Η τελευταία, όμως, είχε διακόψει τότε τις εργασίες της και οι δανειστές δεν παρέτειναν την προθεσμία για επικύρωση.

Ο Τρικούπης, μπροστά στο ναυάγιο, λόγω της στάσης του βασιλιά και της αντιπολίτευσης, παραιτείται ώστε να μη χρεωθεί την πτώχευση. Αν και έχει την πλειοψηφία στη Βουλή.

ΜΑΡΤΙΟΣ - ΑΠΡΙΛΗΣ

Οι διαπραγματεύσεις για τη σύναψη εξωτερικού δανείου

Την περίοδο 1892-93, όταν γίνεται λόγος για εξωτερικό δάνειο, πρέπει να το αντιλαμβανόμαστε και σαν ένα πακέτο ασφαλών εγγυήσεων προς τους πιστωτές. Περίπου σαν μνημόνιο και επιβολή οικονομικού ?κι όχι μόνο? ελέγχου επί της χώρας:

Στις αρχές Μαρτίου 1893 ξεκινούν οι διαπραγματεύσεις για τη σύναψή του. Γίνεται λόγος για δάνειο με πραγματικό κεφάλαιο 70-90 εκατ. φράγκα.

Απ΄ αυτά, τα περισσότερα θα παρακρατούνταν για τα τοκοχρεολύσια δύο χρόνων και θα εξοφλούνταν άλλα χρέη. Μόλις 10 εκατ. προορίζονταν για τις ανάγκες του Δημοσίου.

Μέσα Απριλίου οι διαβουλεύσεις στο Λονδίνο έχουν ολοκληρωθεί. Προβλέπεται η συγκρότηση ειδικού ταμείου για είσπραξη των εσόδων του Δημοσίου σε χρυσό. Από τα τέσσερα μέλη του, τα τρία θα διόριζαν οι δανειστές.

Τέλη Απριλίου με τη σύμβαση, όπως έχει διαμορφωθεί, ουσιαστικά τα οικονομικά του κράτους αναλάμβαναν οι Αγγλοι δανειστές. Σύμφωνα με την αντιπολίτευση, οι όροι του δανείου συνιστούσαν ομολογία αδυναμίας του κράτους "προς αυτοτέλειαν οικονομικήν και αυθυπαρξίαν πολιτικήν".

Για την κυβέρνηση με το δάνειο "ο τόπος θ' ανακουφισθή, περισυλλεγόμενος δ΄ επί τινα έτη θα δυνηθή νικηφόρως να εξέλθη των στενοχωριών, αι οποίαι είναι αποτέλεσμα αβουλίας πολλών ετών και μεγάλων σφαλμάτων εν παρελθόντι?".

Ο κυβερνητικός αντίλογος στην αντιπολίτευση εκφραζόταν με τη θέση ότι "προ του φάσματος της χρεοκοπίας" ήταν προτιμότερο "το φάσμα του ελέγχου".

Πρόκειται για έναν διχασμό με παρελθόν ήδη στη νεοελληνική ιστορία και? λαμπρό μέλλον.

"Εξέγερση" της κοινής γνώμης

Η παραίτηση Τρικούπη στις 27 Απριλίου 1893 είναι η εξέλιξη "κλειδί" για την κατανόηση της περιόδου. Οι ιστορικοί εξηγούν την παραίτηση από διάφορες οπτικές.

Οι λεπτομέρειες ακόμη και σήμερα δεν είναι διευκρινισμένες ικανοποιητικά. Ο ίδιος ο πρωθυπουργός αργότερα θα την αποδώσει σε δύο βασικούς λόγους: α) την έλλειψη εμπισ-τοσύνης στο πρόσωπό του από τον Γεώργιο με την άρνησή του να εκδώσει αμέσως επικυρωτικό βασιλικό διάταγμα. Και β) στην "εξέγερση" της κοινής γνώμης.

Κομματικά παιχνίδια

Οι αντίπαλοι του Τρικούπη (Δηληγιάννης, Ράλλης κ.ά.) διέβλεπαν στους επαχθείς όρους του δανείου την ευκαιρία να τον εξουδετερώσουν πολιτικά.

"Απελ-πισθέντες να καταστρέψουν έναν άνδρα, ενόμισαν ευκολότερον να καταστρέψουν το Εθνος" σύμφωνα με μια φιλοτρι-κουπική ανάλυση των ημερών. Αλλά και ο Τρικούπης έπαιζε κομματικό παιχνίδι. Οταν την ύστατη στιγμή ο βασιλιάς φάνηκε έτοιμος να υπογράψει το διάταγμα, άλλαξε θέση! Αντέστρεψε τους όρους και ζητούσε σύγκλιση της Βουλής.

ΦΩΤΟ-ΕΠΙΚΑΙΡΟΤΗΤΑ

Στη δεύτερη θέση πέφτει ο Μπερλουσκόνι

Δημοσκόπηση φέρνει την ιταλική Κεντροαριστερά μπροστά από τον Καβαλιέρε σε πρόθεση ψήφου. Για πρώτη φορά μτά από πολύ καιρό η ιταλική Κεντροαριστερά ξεπερνά τον Μπερλουσκόνι σε πρόθεση ψήφου, σύμφωνα με δημοσκόπηση που δημοσιεύσει η εφημερίδα La Repubblica. Αναλυτικότερα, το Δημοκρατικό Κόμμα, η Ιταλία των Αξιών του Αντόνιο Ντι Πιέτρο, η Αριστερά και Ελευθερία, οι Οικολόγοι και οι Σοσιαλιστές, συγκεντρώνουν, αθροιστικά, ποσοστό 42,5%. Ο Λαός της Ελευθερίας του πρωθυπουργού Σίλβιο Μπερλουσκόνι και η Λέγκα του Βορρά «πείθουν» το 39% του στατιστικού δείγματος και ο κεντρώος «τρίτος πόλος», το 13%. Είναι η πρώτη φορά τους τελευταίους δώδεκα μήνες που η κεντροαριστερή παράταξη ξεπερνά την συντηρητική σε ποσοστό σε οποιαδήποτε καταγραφή της πρόθεσης ψήφου των Ιταλών.

Διεθνή ΜΜΕ: Η προοπτική της νέας λιτότητας εξοργίζει τους Ελληνες

Τί λένε οι πρώτες ανταποκρίσεις από την Αθήνα των ξένων εφημερίδων και δικτύων

Κοινή είναι η διαπίστωση των περισσότερων ξένων μέσων ενημέρωσης στις ανταποκρίσεις τους από την Αθήνα ότι η προοπτική και νέας λιτότητας έχει εξοργίσει τους Ελληνες και γι' αυτό χιλιάδες πολίτες βγήκαν και σήμερα, με την ευκαιρία της γενικής απεργίας, στις πλατείες και στους δρόμους προκειμένου να διαδηλώσουν την αντίθεσή τους στα μέτρα που επιβάλλουν οι ξένοι δανειστές.

«Οι Ελληνες απεργούν και συγκρούονται με την αστυνομία λόγω της λιτότητας» τιτλοφορεί την ανταπόκρισή του το ειδησεογραφικό πρακτορείο Reuters. «Η Ελλάδα κατεβάζει σήμερα τα ρολά για την νιοστή γενική απεργία που εξαγγέλλεται εναντίον των φόρων και των πολιτικών με στόχο την μείωση του ελλείμματος της χώρας, ενώ η ανασφάλεια σε ευρωπαϊκό επίπεδο για τη σωτηρία της Ελλάδας προκαλεί σημαντικές αλυσιδωτές αντιδράσεις στια χρηματοπιστωτικές αγορές και στα κρατικά ομόλογα».«Η Ελλάδα εναντίον του πλανήτη για τα μέτρα λιτότητας», είναι ο τίτλος ανταπόκρισης του BBC.

«Παρόλη την αριστερίστικη εικόνα και την παρουσία της νεολαίας του Facebook ή τους "απόφοιτους χωρίς μέλλον" η κατάσταση έχει ξεφύγει από τα όρια της Αριστεράς και της Δεξιάς. Δεν είναι καν ταξικό ζήτημα πλέον. Καθώς το πλήθος γύρω μου ξεσπάει φωνάζοντας "Ελλάδα, Ελλάδα, Ελλάδα", είναι πλέον ξεκάθαρο ότι για πολλούς η Ελληνική Δημοκρατία στέκεται απέναντι σε ολόκληρο τον πλανήτη, με αφορμή τα μέτρα λιτότητας», γράφει ο ανταποκριτής του βρετανικού δικτύου. Και η Guardian γράφει: «Η Ελλάδα πλήττεται από απεργία με στόχο τη λιτότητα».

Η γενική απεργία, αναφέρει η ανταπόκριση, «άφησε τα κρατικά νοσοκομεία με προσωπικό ασφαλείας, "πάγωσε" τα λιμάνια και τις συγκοινωνίες, αν και οι πτήσεις έγιναν κανονικά, αφότου οι ελεγκτές εναέριας κυκλοφορίας ανέστειλαν τις κινητοποιήσεις τους».

Ιράν: Τέθηκε σε τροχιά ο ιρανικός δορυφόρος Rassad -1

Πρόκειται για δορυφόρο παρατήρησης και εκτοξεύθηκε με τον πύραυλο Safir. Κατασκευάστηκε από το πανεπιστήμιο Malek Ashtar της Τεχεράνης, το οποίο σχετίζεται με τους Φρουρούς της Επανάστασης. «Το Ιράν εκτόξευσε σήμερα τον δορυφόρο Σαπαδ-1 στο διάστημα. Είναι ικανός να φωτογραφίζει την Γη. Εκτοξεύθηκε με τον πύραυλο Safir και βρίσκεται στα 260 χιλιόμετρα από την Γη» μετέδωσε το Αμ-Αμαν, δείχνοντας εικόνες από την εκτόξευση. Ο Rassad είναι ένας δορυφόρος παρατήρησης όπως σημαίνει και το όνομά του. Η εκτόξευσή του είχε προγραμματιστεί για τον Αύγουστο του 2010 και είχε, αρχικά, αναβληθεί.

Ποιες είναι οι πιο επικίνδυνες χώρες για τις γυναίκες

Αφγανιστάν, Κονγκό, Πακιστάν, Ινδία και Σομαλία αποτελούν τη θλιβερή πεντάδα

Η έρευνα του ιδρύματος στηρίχτηκε στις απόψεις 213 ειδικών κι από τις πέντε ηπείρους σε ζητήματα δικαιωμάτων των γυναικών. Στην κορυφή της σχετικής λίστας φιγουράρει το Αφγανιστάν, όπου το 87% των γυναικών είναι αναλφάβητες, ενώ το 70-80% των νεαρών κοριτσιών εξαναγκάζεται σε γάμους με συζύγους που τους επιβάλλει το εθιμικό δίκαιο της οικογένειάς τους και τα περιστατικά βίας εις βάρος γυναικών είναι καθημερινά. Στη δεύτερη θέση ακολουθεί η Λαϊκή Δημοκρατία του Κονγκό (πρώην Ζαΐρ), όπου μαίνονται αιματηρότατοι φυλετικοί πόλεμοι και 1.100 γυναίκες κατά μέσον όρο - πάνω από 420.000 ετησίως - πέφτουν καθημερινά θύματα βίας, συχνά μάλιστα σεξουαλικής. Στην τρίτη θέση ακολουθεί το Πακιστάν, μια χώρα όπου το 90% των γυναικών έχουν υποστεί ξυλοδαρμούς από τα άρρενα μέλη της οικογένειας τους, ενώ δεν είναι σπάνια και τα περιστατικά τιμωρίας με λιθοβολισμό. Η τέταρτη θέση της θλιβερής λίστας ανήκει στην Ινδία, όπου το 44.5% των νεαρών κοριτσιών υποχρεώνεται σε γάμο πριν τα 18 τους χρόνια και πάνω από 100 εκατ. γυναίκες πέφτουν θύματα πορνείας και παράνομης διακίνησης ανθρώπων. Στην πέμπτη και τελευταία θέση της σχετικής λίστας βρίσκεται η Σομαλία, μια χώρα όπου κυριαρχεί η φτώχεια και η ένοπλη βία, με το 95% των γυναικών να εξαναγκάζεται, από τα 4 μέχρι τα 11 τους χρόνια, σε κλειτοριδεκτομή.

Επιχείρηση του ΝΑΤΟ στη Λιβύη κατέληξε σε τραγωδία, σύμφωνα με την Τρίπολη. Ενα λεωφορείο επλήγη στην είσοδο της πόλης Κίκλα της Λιβύης, που βρίσκεται 150 χιλιόμετρα νοτιοδυτικά της Τρίπολης, με αποτέλεσμα να χάσουν τη ζωή τους δώδεκα άτομα, μετέδωσε η κρατική τηλεόραση.

Πατησίων στο ύψος του Μουσείου."Επιθεώρηση "Που πας ρε Γιωργάκη με τέτοιο καιρό"; Και ο Γιωργάκης: "Πάω στο άγνωστο με βάρκα τον Ευάγγελο."

Εθνικό Μουσείο μέρα μεσημέρι. Κάποτε τέτοια ώρα η πλατεία αυτή ήταν κατάμεστη από ντόπιους και προ παντός τουρίστες. Πού πήγε όλος αυτός ο κόσμος; Οι τουρίστες στην ... Τουρκία, ο άλλος κόσμος στα σπίτια τους προσπαθώντας κάπως να την βολέψει.

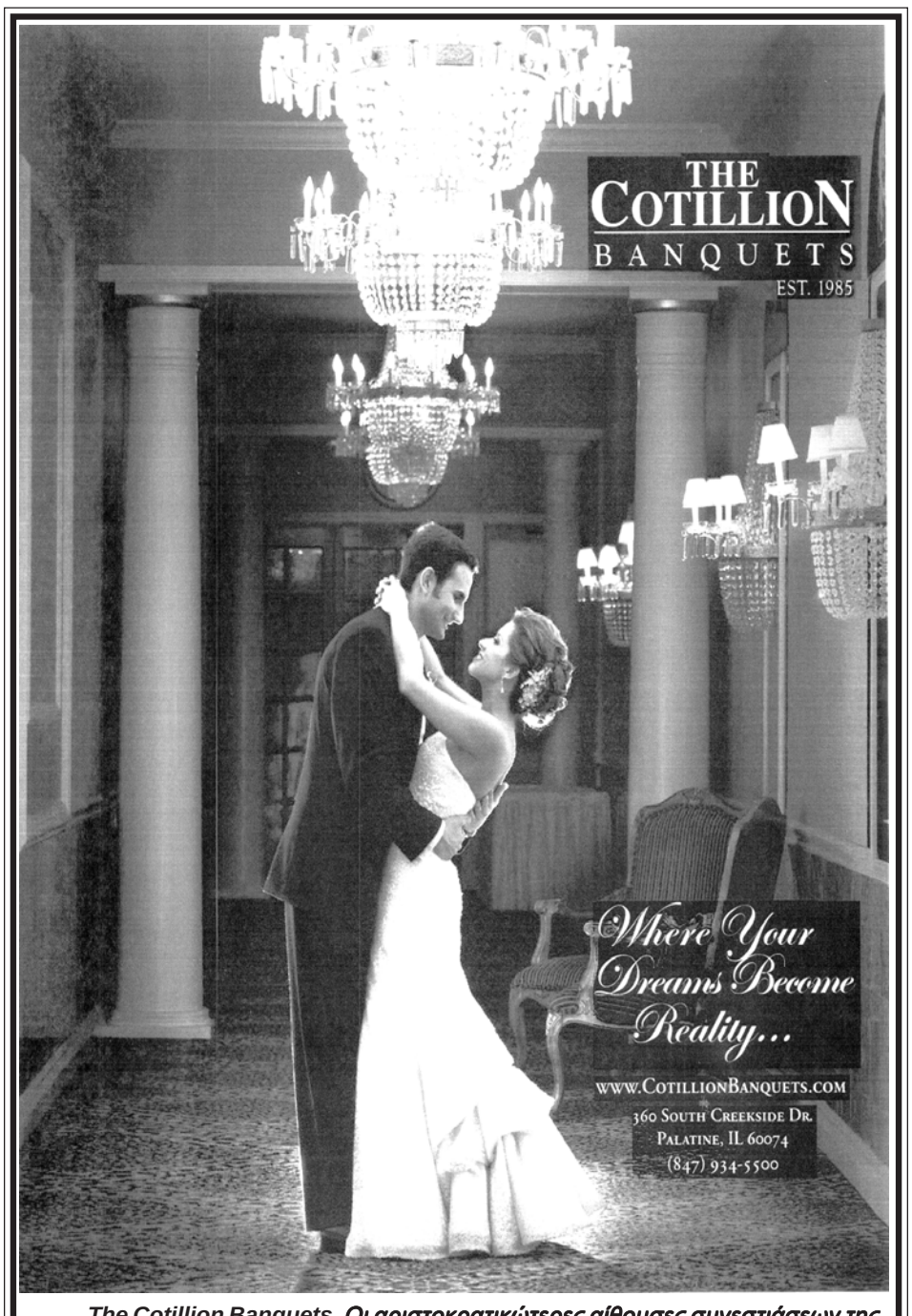

The Cotillion Banquets ,Οι αριστοκρατικώτερες αίθουσες συνεστιάσεων της περιοχής. Εκεί σας προσφέρομε όλα τα πλεονεκτήματα που έχει μια οικογενειακή επιχείρηση και είμαστε πολύ υπερήφανοι για κάθε εκδήλωση που φιλοξενούμε, γιατί οι προσκεκλημένοι σας θα φύγουν με άριστες εντυπώσεις για το φαγητό, το ευγενέστατο προσωπικό και την ασυναγώνιστη εξυπηρέτηση στο Cotillion Banquets. Ζείστε την προσοχή που δίνομε στις λεεπτομέρειας στο Cotillion banquets. Θα χαρούμε πολύ να σας γνωρίσουμε. Βρισκόμαστε στο 360 S. Greekside Dr., Palatine, Il Rts 14 & 1/2 block west of 53. Τηλεφωνείστε στον Δημήτρη, τον Κώστα ή τον Θανάση στο: (847) 934-5500.

Αυτά τα λόγια απευθύνθηκαν στους μαθητές στο 2ο ΕΠΑΛ Αχαρνών για την επέτειο της 25ης Μαρτίου από τον καθηγητή τους:

Σκέφτηκα να σου μιλήσω για τον Καραϊσκάκη. Αλλά το μυαλό σου θα πάει στο γήπεδο. Σκέφτηκα να σου μιλήσω για το 21. Αλλά ο νους σου θα πάει στην Ορίτζιναλ. Συλλογίστηκα πολύ, για να καταλήξω αν αξίζει να σε ταλαιπωρήσω για κάτι τόσο μακρινό, τόσο ξένο.

Δύο αιώνες πίσω κάποια γεγονότα. Τι να λένε σε σένα; Σε εσένα που βιάζεσαι να φύγεις, να πας για τσιγάρο, για καφέ ή για κάτι άλλο. Θα σου μιλήσω λοιπόν προσωπικά. Εγώ ο δάσκαλος που δούλεψα ένα χρόνο σε αυτό το σχολείο. Και σε δεκαπέντε μέρες φεύγω για αλλού. Σε εσένα που είσαι εδώ ένα, δύο, τρία Ή και περισσότερα χρόνια.

Θα σου μιλήσω σταράτα. Για να σου εκφράσω δυο σκέψεις μου. Οι μαθητές που συνάντησα μέσα στις τάξεις, οι μαθητές που δίδαξα φέτος στην συντριπτική τους πλειονότητα με σεβάστηκαν αν και δεν ανταποκρίθηκαν στις απαιτήσεις του μαθήματος.

Πολλοί όμως από τους υπόλοιπους μαθητές Δε με σεβάστηκαν, με προσέβαλαν κατ' επανάληψη. Με έργα, με λόγια, με ύβρεις, δείχνοντας ένα χαρακτήρα και ένα ήθος που με σόκαρε, που με έβαλε σε μελαγχολικές σκέψεις. Αυτό το φαινόμενο αποδεικνύει πως κάτι σάπιο υπάρχει σε αυτό το σχολείο, Πως εκτός του γνωστικού ελλείμματος το συγκεκριμένο σχολείο χωλαίνει δραματικά και στο ηθικοπλαστικό του έργο, στη διαμόρφωση δηλαδή των μαθητικών ψυχών και πνευμάτων.

Και η ευθύνη για αυτήν την αποτυχία Είναι ευθύνη αποκλειστικά δική μα, των δασκάλων σας και των γονιών σας. Δεν έχουμε κατορθώσει να σας δείξουμε πως χωρίς αρχές η ζωή σας αύριο θα είναι μια κόλαση, πως χωρίς όνειρα και στόχους θα χρειαστείτε υποκατάστατα, θα καταφύγετε πιθανόν σε επιλογές που θα σας ξεφτιλίσουν, θα σας κάνουν να σιχαίνεστε τον εαυτό σας. Θα σας γεμίσουν τη ζωή πλήξη και κούραση, θα σας γεράσουν πρόωρα.

Αν όμως θέλετε μια συμβουλή από ένα δάσκαλο, σκεφτείτε το παράδειγμα του Μακρυγιάννη, που έφτασε αγράμματος μέχρι τα πενήντα σχεδόν, για να καταλάβει τότε πως η μόρφωση, η καλλιέργεια ηταν το όπλο που έλειπε από την προσωπική του θήκη. Και κάθισε με πολλή δυσκολία και χωρίς δάσκαλο και έμαθε πέντε κολλυβογράμματα, για να μας πει την ιστορία του βίου του, το παραμύθι της επανάστασης των υπόδουλων Ρωμιών. Αυτό το παράδειγμα είναι για σένα το πιο κατάλληλο, και μπορείς τριάντα χρόνια νωρίτερα από το στρατηγό Μακρυγιάννη Να ακολουθήσεις το δρόμο που εκείνος έδειξε, το μονοπάτι της καλλιέργειας, το δρόμο της παιδείας, Τη λεωφόρο της προσωπικής σου προκοπής.

Δεν είστε σε τίποτε λιγότερο ικανοί από τον μπάσταρδο γιο της καλογριάς, τον Γιώργη Καραϊσκάκη. Ήταν κι αυτός αθυρόστομος σαν κι εσάς, αλλά είχε αυτό που από τα αλβανικά μάθαμε σαν μπέσα, ήταν πάνω απ΄ όλα μπεσαλής. Αυτό θα 'θελα να έχετε κι εσείς. υπευθυνότητα, μπέσα, τσίπα. Να αναλαμβάνετε τις ευθύνες σας, να απεχθάνεστε την υποκρισία, να σιχαίνεστε το συμφέρον, να μισείτε το ψέμα και την ευθυνοφοβία. Η αγάπη για τον τόπο του, η λατρεία για την πατρίδα του ήταν αυτό που χαρακτήριζε τη ζωή του Νικήτα Σταματελόπουλου, του Νικηταρά. Αγωνίστηκε στη διάρκεια της επανάστασης, Συνέβαλε στην απελευθέρωση της πατρίδας του κι έπειτα φυλακίστηκε, για να χαθεί σ' ένα στενοσόκακο του Πειραιά, Σχεδόν τυφλωμένος, πάμπτωχος και εγκαταλειμμένος από όλους.

Δε ζήτησε τίποτε από την ελεύθερη Ελλάδα Κι όταν οι γύρω του τον παρακινούσαν να απαιτήσει από την κυβέρνηση μια πλούσια σύνταξη, απαντούσε πως η πατρίδα τον αμείβει πολύ καλά, λέγοντας ψέματα, για να μην προσβάλει την πατρίδα του. Είναι δύσκολο, το κατανοώ, το παράδειγμα του Νικηταρά. Αλλά νομίζω πως κι εσείς είστε ικανοί για τα δύσκολα. Μπορείτε να ακολουθήσετε το δρόμο της αξιοπρέπειας, να προσπαθήσετε τίμια και με αγωνιστικότητα για εσάς και για το μέλλον της οικογένειας που Αύριο θα κάνετε.

Ξέρω, καταλαβαίνω, αντιλαμβάνομαι Πως σας προτείνω μια διαδρομή ζωής δύσκολη και απαιτητική, όταν δίπλα σας κυριαρχεί ο εύκολος δρόμος των γονιών, των δασκάλων, των πολιτικών, της εποχής στην οποία μεγαλώνετε. Όμως κάθε εποχή ελπίζει στους νέους της. Περιμένει από αυτούς να σηκώσουν ψηλά και με επιτυχία τη σημαία του αγώνα και να οδηγήσουν την πατρίδα τους, τον τόπο τους σε καλύτερες μέρες, σε πιο φωτεινές σελίδες.

Κι όταν βλέπω την εποχή μας να μαραζώνει χωμένη στην αλλοτρίωση, να ξεψυχά από την τηλεοπτική ανία, να μουχλιάζει από το κυνήγι της ευκολίας, μόνο σε εσάς ελπίζω. Στην ειλικρινή σας διάθεση να αγωνιστείτε, να αντισταθείτε, να πολεμήσετε, να νικήσετε. Μη μας απογοητεύσετε.

Γεμάτα γραφίτη τα πεζοδρόμια, γεμάτοι οι δρόμοι του κέντρου με ξεστρατημένους αλλοδαπούς, αλλά και με ντόπιος πούχουν πιάσει πάτο .

Ο ζεστός ήλιος παίζει παιχνίδια με τις σκιές στους δρόμους της Αθήνας, που όσα χρόνια και αν πέρασαν, εξακολουθεί το κέντρο της να μοιάζει με "Μητρόπολη του Νότου' όπωσλέγει κα το τραγούδι.

ΤΑΓΙΠ ΕΡΝΤΟΓΑΝ
Από τα κουλούρια στην πρωθυπουργία

(Συνέχεια από σελ. 22)

ακόμη ένας από αυτούς. Τα καταστήματα τσαγιού, αλλά και άλλα εκθέτουν τα πορτρέτα του, κάποια από την προεκλογική εκστρατεία και άλλα με την ποδοσφαιρική αμφίεση από τον καιρό που ήταν ημιεπαγγελματίας ποδοσφαιριστής, και τους γείτονες να μιλούν με σεβασμό λέγοντας "Basbakanimiz", δηλαδή "ο πρωθυπουργός μας".

"Μας κάνει να νιώθουμε υπερήφανοι", είπε ο Αντνάν Σαβάς, ο οποίος έχει κατάστημα με κεμπάπ. "Μπορείς να έρθεις στην Κασίμπασα και να γίνεις πρωθυπουργός, έτσι ενθαρρύνουμε τα παιδιά μας για να δουλεύουν σκληρά", πρόσθεσε.

Δημοσιογράφος του Ρόιτερς, που βρισκόταν στην Κασίμπασα, έγινε μάρτυρας ενός περιστατικού με πυροβολισμούς. Πλήθος κόσμου συγκεντρώθηκε γύρω από έναν άνδρα που κείτονταν στο έδαφος, την ώρα που η αστυνομία κυνηγούσε και τελικά συνέλαβε τον δράστη. "Είμαστε συνηθισμένοι σε τέτοια γεγονότα. Μαχαιρώματα, καυγάδες, πυροβολισμούς", είπε ο Ελίφ Γκοργουλού, σερβιτόρος.

"Πολιτικό ον"

Παρά το γεγονός ότι ο Ερντογάν είναι μία φιγούρα που διχάζει, ακόμα και οι στρατιωτικοί του "εχθροί" ισχυρίζονται ότι έχει την δύναμη να είναι υπολογίσιμος.

Με το μικρόφωνο στο χέρι και βαδίζοντας στην εξέδρα στις συγκεντρώσεις του ενθουσιώδους κοινού του, ο Ερντογάν ξέρει πώς να δουλεύει με το πλήθος.

Επικαλείται ρητά θρησκευτικών φιλοσόφων, αποκαλεί τους αντιπάλους του ως "σκοτεινές δυνάμεις" αντιστεκόμενες στις αλλαγές, αναφέρει τα δημόσια έργα που πραγματοποιήθηκαν επί των κυβερνή-σεών του και διανθίζει τις ομιλίες του με ιδιωματισμούς.

Προσφάτως, χρησιμοποίησε τους στίχους ενός δημοφιλούς παραδοσιακού, τουρκικού τραγουδιού που προκάλεσε φρενίτιδα στο κοινό, που του επέστρεφε τις λέξεις ουρλιάζοντας, εκδηλώνοντάς του με αυτόν τον τρόπο την αγάπη του.

"Περπατάμε μαζί σ΄αυτό το μονοπάτι, μαζί βρεχόμαστε κάτω από αυτήν την βροχή, τώρα ακούω το τραγούδι που μου θυμίζει εσένα", τραγουδούσαν μαζί ο Ερντογάν και το πλήθος.

"Είναι πολιτικό ον, αλλά το μειονέκτημα είναι ότι έχει γίνει ο μοναδικός δημιουργός αποφάσεων στην χώρα", λέει ο Τσενγκίζ Ακτάρ, καθηγητής στο Πανεπιστήμιο Μπαχτσεχίρ της Κωνσταντινούπολης.

"Το προεδρικό σύστημα μοιάζει με μία πολύ απολυταρχική ιδέα. Θα ήθελε να παγιώσει την εξουσία του με περισσότερη εξουσία, αλλά χωρίς ελέγχους και ισορροπίες. Η Τουρκία θα αντιμετωπίσει σοβαρές προκλήσεις στο μέλλον, εάν ακολουθήσει τον δρόμο του", πρόσθεσε.

Πολλοί Τούρκοι σέβονται τον Ερντογάν για την σταθερότητα που έχει προσφέρει στην χώρα, μετά από δεκαετίες χαοτικών συνασπισμών και αποτυχημένων διεθνών οικονομικών βοηθειών, καθώς και για την αυτοπεποίθηση που έδωσε στην Τουρκία.

ΠΗΓΗ: ΕΘΝΟΣ

ΛΥΣΤΕ ΤΟ ΠΡΟΒΛΗΜΑ ΤΩΝ "ΠΑΡΑΣΙΤΩΝ" ΣΤΑ ΡΑΔΙΟΦΩΝΙΚΑ ΜΑΣ ΠΡΟΓΡΑΜΜΑΤΑ. ΑΚΟΥΣΤΕ ΜΑΣ ΑΠΟ ΤΟ ΚΟΜΠΙΟΥΤΕΡ ΣΑΣ ΠΕΝΤΑΚΑΘΑΡΑ ΚΑΙ ΜΑΛΙΣΤΑ 24 ΩΡΕΣ ΤΟ 24ΩΡΟ.

WWW.THECHICAGOGREEKHOURS.COM

Party-Que®

The world's best party rotisserie

For home or picnics- roast whole lamb, pig, or 1 dozen chickens

THE ORIGINAL with 31 years of proven performance.

Model 350 with legs and options
54" long x 24" wide x 28" high

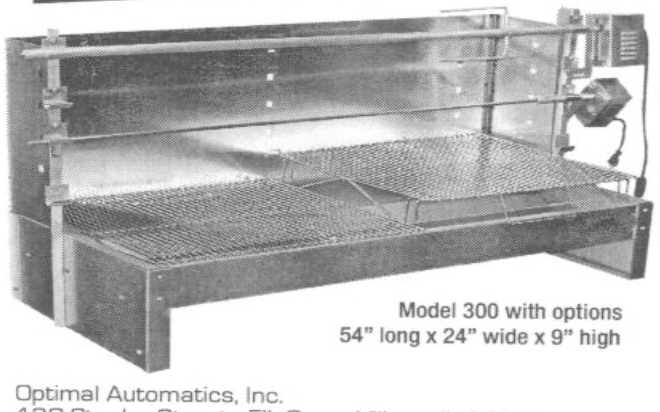

Model 300 with options
54" long x 24" wide x 9" high

- Thousands of satisfied customers recommend it.
- Heavy-Duty galvanized metal construction, rust resistant.
- Easy to secure lamb/pig on skewer with smart spine hooks.
- Full Warranty.
- Call (847) 439-9110

Optimal Automatics, Inc.
120 Stanley Street • Elk Grove Village, IL 60007
sales@optimalautomatics.com • www.autodoner.com

Η ΕΤΑΙΡΙΑ OPTIMAL AUTOMATICS, ΓΙΑ ΤΗΝ ΚΑΛΛΙΤΕΡΗ ΕΞΥΠΗΡΕΤΗΣΗ ΤΗΣ ΠΕΛΑΤΕΙΑΣ ΤΗΣ, ΑΛΛΑΞΕ ΔΙΕΥΘΥΝΣΗ ΚΑΙ ΜΕΤΑΦΕΡΘΗΚΕ ΣΤΟ ELK GROVE VILLAGE ΣΤΟ 120 STANLEY ST. ΜΕ ΝΕΟ ΤΗΛΕΦΩΝΟ (847) 439-9110.

ΑΠΟ ΤΗΝ ΝΕΑ ΔΙΕΥΘΥΝΣΗ Η ΕΤΑΙΡΙΑ ΜΑΣ ΘΑ ΣΥΝΕΧΊΣΕΙ ΝΑ ΠΡΟΣΦΕΡΕΙ ΟΛΑ ΤΑ ΠΡΟΙΟΝΤΑ ΤΗΣ ΚΑΙ ΤΙΣ ΠΕΡΙΦΗΜΕΣ ΑΝΟΞΥΔΩΤΕΣ ΑΥΤΟΜΑΤΕΣ ΨΗΣΤΑΡΙΕΣ ΠΟΥ ΨΗΝΟΥΝ ΣΤΗΝ ΕΝΤΕΛΕΙΑ ΜΟΝΕΣ ΤΟΥΣ ΤΟ ΑΡΝΑΚΙ ΤΑ ΚΟΤΟΠΟΥΛΑ Η Ο,ΤΙ ΑΛΛΟ ΘΕΛΕΤΕ, ΕΝΩ ΣΕΙΣ ΘΑ ΕΧΕΤΕ ΤΟ ΧΡΟΝΟ ΝΑ ΠΕΡΙΠΟΙΕΙΣΤΕ ΤΟΥΣ ΚΑΛΕΣΜΕΝΟΥΣ ΣΑΣ.

OPTIMAL AUTOMATICS

ΨΗΣΤΑΡΙΕΣ ΓΙΑ ΜΙΑ ΥΓΙΕΣΤΕΡΗ ΚΑΙ ΓΕΜΑΤΗ ΜΕ ΚΑΛΛΙΤΕΡΕΣ ΓΕΥΣΤΙΚΕΣ ΕΜΠΕΙΡΙΕΣ ΖΩΗ.

ΤΗΛΕΦΩΝΟ (847) 439-9110.

Από το οικογενειακό βαφτίσι του Μαϊου. Από Αρ.: η αδελφή Κυριακή, ο συμπέθερος Αχιλλέας με τον εγγονό του ...Αχιλλέα (σύμπτωση) και άλλες εγγονούλες.

Η ανηψιά του εκδότη και κόρη του Γυμνασιάρχη Κώστα Ρεκούμη, Αγγελική και ο νεωφώτιστος γυιός της Αχιλλέας, μπροστά στον Ναό της Μονής της Πεντέλης όπου έγινε η βάφτιση.

Πρόκληση για «αγορά» ελληνικών νησιών!...

ΜΠΟΥΛΕΝΤ ΑΡΙΝΤΣ

Σε προκλητικές δηλώσεις κατά της Ελλάδας προέβησαν χθες ο πρόεδρος της Τουρκίας, Αμπντουλάχ Γκιουλ, και ο αντιπρόεδρος της κυβέρνησης, Μπουλέντ Αρίντς.

Σε προκλητικές δηλώσεις κατά της Ελλάδας προέβησαν χθες ο πρόεδρος της Τουρκίας, Αμπντουλάχ Γκιουλ, και ο αντιπρόεδρος της κυβέρνησης, Μπουλέντ Αρίντς.

Ο Γκιουλ ισχυρίστηκε πως η Ελλάδα “είναι έτοιμη να βυθιστεί λόγω του δυσβάσταχτου χρέους της”, ενώ ο Αρίντς κάλεσε “μυαλωμένους ανθρώπους από την Τουρκία να αγοράσουν ελληνικά νησιά που θα βγουν στο σφυρί”! “Είναι δυνατόν μια χώρα να πουλά την ίδια της την πατρίδα;” διερωτήθηκε ο Αρίντς στην Προύσα, αναφερόμενος σε ιντερνετική αγγελία της Ισλανδίας.

Στη συνέχεια επισήμανε πως “η Ελλάδα λέει ‘’πάρτε όποια νησιά θέλετε, τα πουλάω, όποια βιομηχανία θέλετε, πάρτε την κοψοχρονιά’’. “Οι έξυπνοι άνθρωποι στην Τουρκία άρχισαν να παίρνουν και είμαστε σε καλό σημείο (!)”” συμπλήρωσε σιβυλλικά.

“Η Ελλάδα βρίσκεται στα πρόθυρα της χρεοκοπίας. Οταν κάποιος αδυνατεί να πληρώσει τα χρέη του, τότε του βάζουν υψηλά επιτόκια. Οταν όμως είσαι καλοπληρωτής, είναι χαμηλά”, είπε από την πλευρά του ο πρόεδρος Γκιουλ, προσθέτοντας ότι πολλές ευρωπαϊκές χώρες (ακόμη και η Γερμανία) “ζηλεύουν την Τουρκία” για τη σταθερότητα και την οικονομική της ανάπτυξη.

Chicago Sweet Connection Bakery

CHICAGO SWEET CONNECTION BAKERY

5569 NORTHWEST HIGHWAY

CHICAGO, IL. 60630-PHONE: (773) 283-4430, FAX: (773) 283-9375

Το όνομα που τα λέει όλα, σε ότι αφορά την ζαχαροπλαστική. Η εταιρία μας διαθέτει τα μέσα και μπορεί να τροφοδοτήσει Εστιατόρια, Ξενοδοχεία, αίθουσες συνεστιάσεων, υπεραγορές, παντοπωλεία και άλλες επιχειρήσεις σ’ όλες τις Μεσοδυτικές πολιτείες, αλλά και όλα τα νοικοκυριά στην περιοχή του Σικάγου.

CHICAGO SWEET CONNECTION BAKERY: Μοναδικός και πρωτοποριακός τρόπος παραγωγής, συσκευασίας και διανομής. Μια επίσκεψή στις εγκαταστάσεις μας στο 5569 N. Northwest Hwy και Bryn Mawr θα σας πείσει αμέσως. Μια παραγγελία στην εταρία μας και θα διαπιστώσετε την ανωτερότητα στην ποιότητα, την γεύση και την παρουσίαση όλων των 300 προϊόντων μας. Στο εργοστάσιό μας διαθέτομε και κατάστημα λιανικής πώλησης με 40% μόνιμες εκπτώσεις σ΄όλα τα γλυκά μας. Για γάμους λοιπόν, βαφτίσεις, γεννέθλια και κάθε είδους κοινωνικές εκδηλώσεις ή χορούς συλλόγων τώρα γνωρίζετε πού θα βρείτε οποιαδήποτε είδη ζαχαροπλαστικής ή είδη αρτοποιΐας και μάλιστα σε τιμές μονίμως χαμηλώτερες κατά 40% από οπουδήποτε αλλού.

Chicago Sweet Connection Âakery: Η Νέα Εποχή στα γλυκά. (773) 283-4430.

ΚΑΙ ΤΟ ΟΝΟΜΑ ΑΥΤΟΥ ΑΧΙΛΛΕΑΣ

Ημερομηνία : 15 Μαΐου, 2011. Από αρ.: η γιαγιά Πίτσα, η μαμά Αγγελική, ο Αχιλλέας, ο σύζυγος Τάκης Παπαδόπουλος, η κόρη Δανάη και ο παπούς Κώστας Ρεκούμης.

Οι συγγενείς του Αχιλλέα σοβαροί παρακολουθούν την είσοδο του νεοφώτιστου στην Ορθόδοξη Εκκλησία, μέσω του βαπτίσματος.

Άψογος ο ιερέας στην τελετή του Μυστηρίου, αλλά ο θόρυβος... θόρυβος

Το μύρωμα δεν είναι πρόβλημα, καλός φαίνεται ο γενειοφόρος... αλλά τί γίνεται μετά κατά την βύθιση στο νερό.

Η νηνεμία πριν από την καταιγίδα: ο ιερέας διαβάζει τις κατάλληλες ευχές και το Μυστήριο διέρχεται την ήρεμή του φάση.

Α εδώ είναι ζήτημα επιβίωσης τι πάει να κάνει ο γενειοφόρος... να με πνίξει; Φωνές λοιπόν, κλάμματα, βοήθεια!

Από αρ.: Ο Ανηψιός Γιάννης, η αδερφή του εκδότη Κούλα, η σύζυγος του Γιάννη η δικηγόρος Μαρία ο αβάπτιστος ακόμη ...τάδε και η Αντριάνα.

Ο Αχιλλέας στην δεξίωση. Χαράς Ευαγγέλια τώρα! Την γλυτώσαμε. Ας το γιορτάσουμε λοιπόν!

ΠΟΟΥΛ ΤΟΜΣΕΝ

Η Ελλάδα πάει καλύτερα από ό,τι νομίζουν μερικοί...

Το πρόγραμμα που εφαρμόζεται στην Ελλάδα πάει πολύ καλύτερα απ' ό,τι νομίζουν μερικοί και πολλοί στόχοι έχουν ήδη επιτευχθεί τόνισε ο Πόουλ Τόμσεν, αναπληρωτής διευθυντής του τμήματος Ευρώπης στο Διεθνές Νομισματικό Ταμείο και επικεφαλής της αποστολής του ΔΝΤ για τη χώρα μας.

Ο Πόουλ Τόμσεν διατύπωσε την άποψη ότι χωρίς την εξωτερική βοήθεια, η Ελλάδα θα είχε καταρρεύσει, σημειώνοντας χαρακτηριστικά ότι το ΔΝΤ, η ΕΕ και η ΕΚΤ έκαναν ότι δεν έκαναν για καμία άλλη χώρα.

Το πρόγραμμα που εφαρμόζεται στην Ελλάδα πάει πολύ καλύτερα απ' ό,τι νομίζουν μερικοί και πολλοί στόχοι έχουν ήδη επιτευχθεί τόνισε ο Πόουλ Τόμσεν σε ομιλία του σε εκδήλωση - συζήτηση που πραγματοποίησε ο Ελληνικός Σύλλογος "Προμηθέας" στην Μπεθέσντα της πολιτείας Μέριλαντ και είχε τον τίτλο: "Ελληνική οικονομία μετά από ένα έτος μεταρρύθμισης: Πρόοδος και προκλήσεις".

Παράλληλα,υπογράμμισε ότι πρέπει να γίνουν πολύ περισσότερα, ενώ επισήμανε την ανάγκη να υπάρξει περαιτέρω αποφασιστική προσπάθεια για την καταπολέμηση της φοροδιαφυγής.

Το στέλεχος του ΔΝΤ υποστήριξε ότι το μνημόνιο αλλάζει, γιατί αλλάζουν οι συνθήκες, όπως είπε, επισημαίνοντας ότι είναι σαν ένας ζωντανός οργανισμός που πρέπει να προσαρμόζεται στις καινούριες ανάγκες.Ανέφερε, επίσης, ότι τέτοιου είδους προγράμματα, όπως αυτό που εφαρμόζεται στην χώρα μας, παρουσιάζουν πάντα προβλήματα και ότι ξεπερνιούνται όταν υπάρχει προσήλωση στους στόχους.

Χωρίς βοήθεια η Ελλάδα θα είχε καταρρεύσει

Ο Πόουλ Τόμσεν διατύπωσε την άποψη ότι χωρίς την εξωτερική βοήθεια, η Ελλάδα θα είχε καταρρεύσει, σημειώνοντας χαρακτηριστικά ότι το ΔΝΤ, η ΕΕ και η ΕΚΤ έκαναν ότι δεν έκαναν για καμία άλλη χώρα, επαναλαμβάνοντας ότι έχει σημειωθεί αρκετή πρόοδος και ότι το μόνο που δεν θα γίνει είναι η είσοδος της Ελλάδας στις αγορές μέσα στο χρονικό διάστημα που είχε αρχικά υπολογιστεί.

Στην εκδήλωση μίλησαν και άλλοι σημαντικοί οικονομικοί παράγοντες, οι οποίοι έδωσαν αρκετά ενδιαφέροντα στοιχεία, τόσο για τη σημερινή κατάσταση, για τις αιτίες της ελληνικής κρίσης, για το τι πρέπει ακόμη να γίνει, καθώς και για τις προοπτικές που διαγράφονται.

P and S MEATS INC.

RETAIL AND WHOLESALE
7544 N. MILWAUKEE AVE. CHICAGO, IL. 60631

PHONE: (773) 775-1503

FAX: (7730 775- 1712

Ο Περικλής και ο Κώστας Νίκας της εταιρίας κρεάτων P and S Meats, προσκαλούν όλους να περάσουν από το κρεωπωλείο τους στο 7544 N. Milwaukee Ave.

P and S. Meats: Φρέσκα κρέατα παντός είδους σε ασυναγώνιστες τιμές. Παρασκευάζομε στο κατάστημα τα δικά μας σπιτίσια Ελληνικά και Ιταλικά λουκάνικα, Hamburgers, Italian beef and Corn Beef. Ψητά αρνιά και γουρουνόπουλα τα Σαββατοκύριακα και κατά παραγγελία τις άλες ημέρες. Τυριά ελιές, ελαιόλαδα. Ελληνικά προϊόντα.

P and S. Meats: Sôï 7544 N. Mélwaukee και Harlem. Επισκευθείτε μας και θα νοιώσετε πως μπήκατε σ΄΄ενα ελληνικό κρεωπωλείο της γειτονιάς όπου θα βρείτε όλα τα προϊόντα που μια νοικοκυρά χρειάζεται για να παρακευάσει ελληνικά υγιεινά φαγητά για όλην την οικογένεια.Επι πλέον αναλαμβάνομε κολυβα και αρτοκλασίες. Τηλέφωνο (773) 775-1503.

Η ΝΕΑ ΨΗΣΤΑΡΙΑ

Οι νέοι ιδιοκτήτες της ανανεωμένης Ψησταριά στο 4711 W. TOUHY με τηλέφωνο (847) 696 9400-- Σας ευχαριστούν θερμά για την υποστήριξη, συμπαράσταση και την την εμπιστοσύνη μας στην προσπάθειά μας να ανυψώσουμε την «Ψησταριά» σε ένα εστιατόριο μεσογειακής κουζίνας ποιότητας . Το γεγονός ότι σεις οι ίδιοι οι πελάτες μας γινήκατε η ζωντανή διαφήμησή μας για τιμές και στην γέυση των φαγητών μας μας υποχρεώνει να συνεχίσουμε να καλλιτερεύομε. Επισκευθείτε μας για να γευθείτε άριιστη μεσογειακή κουζίνα, ψάρια από την Ελλάδα και αρνάκι απο το Κολοράδο. Και κάθε Σάββατο ζωντανή Ελληνική μουσική από τις 10.00 μέχρι των πρωϊνών ωρών με καταξιωμένους Έλληνες μουσικούς. Μη ξεχνάτε πως τις γιορτές μπορούμε να σας βοηθήσουμε με φαγητά Κεϊτερινγκ στα σπίτια σας. Το τηλέφωνο πάλι (847) 676-9400.

ΑΠΟΨΕΙΣ- ΓΝΩΜΕΣ - ΠΡΟΤΑΣΕΙΣ

Η ενημέρωση τις κρίσιμες ώρες δεν απεργεί!

για πολλούς λόγους κρίσιμη η μέρα της 15ης Ιουνίου. Απ' αυτές που ενδεχομένως να επιφυλάσσουν εξελίξεις -και κατά συνέπεια ειδήσεις- πολύ σημαντικότερες ακόμη και από εκείνες που συνδέονται με την απεργιακή κινητοποίηση της ΓΣΕΕ και της ΑΔΕΔΥ. Κι όμως μια τέτοια μέρα ο ελληνικός λαός δεν είχε την ενημέρωση που πρέπει να έχει. Για πολλοστή φορά η ΕΣΗΕΑ κατέδειξε ότι είναι ανίκανη να σταθμίσει καταστάσεις, ν' αξιολογήσει προβλήματα και να οδηγηθεί σε αποφάσεις και ενέργειες που να δείχνουν ότι γνωρίζει τον ρόλο της, αντιλαμβάνεται τις υποχρεώσεις της και ανταποκρίνεται σ' αυτές.

Στη 1 το μεσημέρι ο Γ. Παπανδρέου ζήτησε και θα επισκεφτεί τον Πρόεδρο της Δημοκρατίας. Ποιος ακριβώς είναι ο λόγος της συνάντησης δεν είχε γίνει γνωστό. Πιθανολογείται ότι θα ζητούσε νέα συνάντηση των πολιτικών αρχηγών, αλλά, με τη μείωση ουσιαστικά της κοινοβουλευτικής δύναμης του ΠΑΣΟΚ σε 154 βουλευτές, είναι βέβαιο ότι θα συζητείτο και το ενδεχόμενο πρόωρης προσφυγής σε εκλογές.

Ταυτόχρονα και λόγω της έναρξης σήμερα στη Βουλή των συζητήσεων για την έγκριση του Μεσοπρόθεσμου Προγράμματος είχε προαναγγελθεί από τους "Αγανακτισμένους" της Πλατείας Συντάγματος ότι θα επιχειρούσαν να περικυκλώσουν το κτίριο του Κοινοβουλίου και να εμποδίσουν την είσοδο των βουλευτών. Είναι πιθανό ότι δεν θα συμμετάσχουν μόνο "Αγανακτισμένοι" στην ενέργεια αυτή, αλλά θα επιδιώξουν να δώσουν το "παρών" και να βάλουν την κομματική τους σφραγίδα και μέλη ή οπαδοί κι άλλων κομμάτων. Η κατάσταση θα ήταν αντικειμενικά εκρηκτική.

Κι όμως αυτές τις, από πολλές απόψεις, κρίσιμες ώρες, το συνδικαλιστικό όργανο των επαγγελματιών δημοσιογράφων επέλεξε για ακόμη μία φορά την αποχή από το μέτωπο της ενημέρωσης. Είναι η αδιάψευστη απόδειξη ότι άλλα είναι τα κίνητρα που καθορίζουν τις αποφάσεις των διοικούντων την ΕΣΗΕΑ και όχι η ανταπόκριση στις ανάγκες και τις υποχρεώσεις που τα μέσα ενημέρωσης οφείλουν να καλύπτουν για λογαριασμό της κοινωνίας. ΕΘΝΟΣ

Ομηροι

Η Ελλάδα βαδίζει ολοταχώς προς τη χρεοκοπία, καθώς το πολιτικό μας σύστημα αποδεικνύεται ανίκανο να διαχειρισθεί την κρίση. Ο κ. Παπανδρέου και η κυβέρνηση πληρώνουν το γεγονός πως ταυτίσθηκαν και συμμάχησαν με το παλαιό ΠΑΣΟΚ, το οποίο τώρα απειλεί και την αυτοδυναμία του κυβερνώντος κόμματος και την ψήφιση του νέου Μνημονίου. Είναι όμως προφανές πως τα κόμματα εξουσίας είναι όμηροι συνδικαλιστών, μικροκομματικών συμφερόντων, κρατικοδίαιτων συντεχνιών και γι' αυτό δεν μπορούν να διαχειρισθούν την κρίση. Δεν μπορείς να ζητάς από τα κόμματα που κατασκεύασαν το άρρωστο σύστημα της μεταπολίτευσης να το γκρεμίσουν και να το ξαναστήσουν. Ο μόνος τρόπος είναι να μοιραστούν το πολιτικό κόστος για να τολμήσουν μεγάλες αλλαγές ή να αναδειχθούν νέες πολιτικές δυνάμεις, που δεν θα είναι όμηροι του λαϊκισμού και του ξοφλημένου χθες. Προς το παρόν, είμαστε αναγκασμένοι να παρακολουθούμε το δράμα της κατάρρευσης αυτού του πολιτικού συστήματος...ΚΑΘΗΜΕΡΙΝΗ

Ο πρωθυπουργός και οι λύσεις

Του Αλεξη Παπαχελα

Ο πρωθυπουργός έχει χάσει εντελώς τον έλεγχο της κατάστασης. Οι αντιφατικοί χειρισμοί και η αναποφασιστικότητα οδηγούν τη χώρα στις κάλπες εν μέσω κοινωνικής αναταραχής και με άδεια τα δημόσια ταμεία.

Εχει φτάσει η στιγμή που ο κ. Παπανδρέου πρέπει να αποφασίσει επιτέλους τι θα πράξει. Σε κανονικές συνθήκες, θα ήταν λογικό να περιμένει την ψήφιση του Μεσοπρόθεσμου από τη Βουλή, τις αποφάσεις της Ευρωπαϊκής Ενωσης και κατόπιν να αποφασίσει. Δεν βρισκόμαστε, όμως, σε κανονικές συνθήκες. Είναι προφανές πως στην κοινωνία, αλλά και στο Κοινοβούλιο, αναπτύσσονται βίαιες δυναμικές, που δεν επιτρέπουν σε κανένα την πολυτέλεια των ατελείωτων συζητήσεων και συσκέψεων. Η κοινή γνώμη αντιλαμβάνεται πλέον πολύ καθαρά πως έχει μια κακή κυβέρνηση και ένα πρωθυπουργό που δεν έχει σαφές σχέδιο στο μυαλό του ούτε και μπορεί να πάρει καθαρές αποφάσεις.

Μια λύση, με πολλούς κινδύνους, είναι οι εκλογές. Σε αυτό το σενάριο υπάρχει ο σοβαρότατος κίνδυνος της στάσης πληρωμών μεσούσης της προεκλογικής περιόδου. Αλλά και οι εταίροι και δανειστές μας θα κλονισθούν σοβαρά και θα αρχίσουν να σκέπτονται τα σενάρια εξόδου της Ελλάδος από το ευρώ, καθώς θα εδραιωθεί η πεποίθηση πως η ελληνική κοινωνία και οι ηγέτες της δεν μπορούν να χειρισθούν την κρίση. Οι εκλογές θα ήταν, πάντως, μια στιγμιαία «κάθαρση».

Μια δεύτερη λύση είναι να σχηματίσει μια σοβαρή κυβέρνηση με λίγους και ικανούς ανθρώπους, που θα έχουν ένα κοινό στόχο. Οχι την επόμενη εβδομάδα ούτε τη μεθεπόμενη, αλλά τώρα. Πρακτικά, θα έδινε το σήμα στην κοινωνία πως κάνει μια ρήξη με το «παλιό» και διαθέτει την απαραίτητη ομάδα. Ακόμη κι αν το βαθύ ΠΑΣΟΚ τον έριχνε, θα μπορούσε να ξαναδιεκδικήσει την ψήφο του αστικού κόσμου, αν και έχει χάσει την εμπιστοσύνη στην ικανότητά του να κυβερνάει.

Πολλές άλλες λύσεις δεν φαίνονται στον ορίζοντα εκτός αν το πολιτικό μας σύστημα έχει τρομάξει τόσο ώστε να συμφωνήσει σε μια κυβέρνηση συνεργασίας, που θα διαπραγματευθεί με τους εταίρους μας ένα νέο Μνημόνιο και θα αναλάβει να ΚΥΒΕΡΝΗΣΕΙ.

Επιτροπή Σωτηρίας Τώρα

Αντώνης Καρακούσης

Είναι να τρελαίνεται κανείς. Τόσος παραλογισμός συγκεντρωμένος μόνο εδώ μπορούσε να εμφανισθεί. Όπου να γυρίσεις, όπου να σταθείς μόνο τρέλα διαπιστώνεις. Εχει χαθεί η μπάλα! Στο Mega παραφρόνησαν επειδή τους καβάλησε δυό μοναδούλες το Alter και εκεί που άκουγαν για πλατεία και έβγαζαν σπυράκια, τώρα πλέουν σε επαναστατικά πελάγη.

Στην κυβέρνηση επίσης το έχουν χάσει τελείως. Αντί να επαναφέρουν τα αντικειμενικά κριτήρια στα επαγγέλματα που αποδεδειγμένα δεν πληρώνουν ούτε ευρώ φόρο κοιτάζουν να μειώσουν το γενικό αφορολόγητο, μήπως και εισπράξουν 100 ευρώ φόρο από τον κάθε υδραυλικό και τον κάθε ελευθεροεπαγγελματία που δηλώνει εισόδημα μεταξύ 6.000 και 12.000 ευρώ τον χρόνο!

Οι αθεόφοβοι, δεν αντιλαμβάνονται τι συμβαίνει στη χώρα και δεν είναι σε θέση να καταλάβουν τι έρχεται! Τα πράγματα είναι απλά και τα νούμερα καταλυτικά. Και για να γίνει σαφές εξηγούμεθα: Η χώρα μας, τούτη δω η έρμη πατρίδα, ξοδεύει κάθε χρόνο για εισαγωγές περίπου 25 δισ. ευρώ παραπάνω απ' ότι εισπράττει από τις εξαγωγές της. Και το κράτος μας το δύσμοιρο ξοδεύει περίπου 22 δισ. ευρώ απ' όσα εισπράττει.

Αυτό το δίδυμο έλλειμμα παραγωγής και δημοσίων οικονομικών ορίζει την οικονομία μας και αποδίδει πλήρως την κρίση της ελληνικής οικονομίας και κοινωνίας. Και αντί η ηγεσία μας, τα κόμματά μας και οι ενώσεις μας να κάτσουν κάτω και να συζητήσουν οργανωμένα για αυτό δίνουν μάχες υποκριτικές, μάχες της πλάκας για μια εξουσία που σε λίγο θα είναι αδειανό πουκάμισο.

Το θέμα τους είναι ποιος θα έχει την εξουσία και δεν νοιάζονται ποιά χώρα θα ορίζουν. Δυστυχώς η ηγεσία μας, πολιτική, συνδικαλιστική, επιχειρηματική, πνευματική, καλλιτεχνική στην πλειονότητά της δεν έχει αντιληφθεί ότι αν μείνουμε άπραγοι και ασυντόνιστοι σε λίγο δεν υπάρχει χώρα, παρά μόνο ερείπια και κουφάρια. Και είναι απλό πως αυτό θα συμβεί.

Μετά τη νέα υποβάθμιση της ελληνικής οικονομίας από την S&P, αν ακολουθήσουν και οι υπόλοιποι οίκοι αξιολόγησης, τα ενέχυρα τελειώνουν για τις ελληνικές Τράπεζες, θα πρέπει οι κ. Ταμβακάκης, Κωστόπουλος, Σάλλας, Νανόπουλος, Βγενόπουλος και οι υπόλοιποι να θερμοπαρακαλάνε τον Τρισέ να τους δίνει κάθε τόσο καμία πίστωση μήπως και καλύπτουν καμιά τρύπα.

Δηλαδή θα βρεθούμε μια και καλή αντιμέτωποι με το μεγάλο διαρθρωτικό πρόβλημα, με το δίδυμο έλλειμμα, δηλαδή με τα 25 δισ. ευρώ που λείπουν κάθε χρόνο για τις εισαγωγές και με τα 22 δισ. ευρώ, που λείπουν, επίσης κάθε χρόνο από τα ταμεία του κράτους.

Ολα τα άλλα είναι καλαμπούρια για τα καφενεία, τηλεοπτικά και άλλα. Οσο δεν συζητούμε κανονικά κι οργανωμένα για αυτό που είναι το μείζον πρόβλημα της χώρας τα άλλα όλα είναι της πλάκας. Ποίος νοιάζεται για τον Παπανδρέου, για τον Σαμαρά, την Αλέκα, τον Καρατζαφέρη ή τον Τσίπρα; Το ζήτημα είναι να σωθούν οι ζωές των πολλών ανθρώπων και η πατρίδα να ξαναβρεί περπατησιά και χειρολαβές πραγματικές να πιαστεί.

Γι' αυτό είναι η στιγμή κατάλληλη για μια αληθινή και ολοκληρωμένη συζήτηση. Ας συγκροτήσουν όλα τα κόμματα μαζί μια επιτροπή εθνικής σωτηρίας, έργο της οποίας να είναι η καταγραφή του προβλήματος και η υιοθέτηση ενός προγράμματος διάσωσης, που θα ορίζει το κόστος σωτηρίας της οικονομίας και θα κατανέμει τα βάρη πραγματικά ανάλογα με τις δυνατότητες του καθενός, όπως ορίζει το Σύνταγμα.

Τα στοιχεία υπάρχουν, σε ένα μήνα μπορεί να υπάρξει πόρισμα και πρόγραμμα. Και να είναι αυτή μια επιτροπή από πρόσωπα αναγνωρισμένα, κύρους, όπως είχε γίνει το 1990 με την Επιτροπή Αγγελόπουλου. Να συμμετάσχουν πρόσωπα με επάρκεια και ανεξαρτησία και τα πορίσματά τους να δεσμεύσουν τους πάντες.

Είναι αυτή η τελευταία ευκαιρία. Ας το κατανοήσουν όλοι. Στην κυβέρνηση, στην αντιπολίτευση, στην αριστερά, στο Νεηα και στο ΑΜΥΕΣ και στον Τύπο και όπου τέλος πάντων παραμυθιάζονται πως είναι ασφαλισμένοι. Βεβαιότητες και ασφάλειες δεν υπάρχουν πλέον για κανέναν.

Οσοι νομίζουν ότι είναι προστατευμένοι πλανώνται πλάνην οικτρά. Γι' αυτό αν δεν μαζευτεί τώρα η κατάσταση σε λίγο θα μετράμε μόνο ερείπια και απώλειες εθνικές. Τα υπόλοιπα, είπαμε, είναι για τα καφενεία.

Γεώργιος Π. Μαλούχος

Η νέα Τουρκία, η Ελλάδα και η Δύση

Η τροχιά που διανύει η Τουρκία των τελευταίων ετών είναι η αντίθετη από αυτήν που ακολουθεί η Ελλάδα. Εχει όμως καταστεί «γκρίζα ζώνη»...

Μια νέα εποχή ξεκινά για την Τουρκία, μετά τον εκλογικό θρίαμβο του πρωθυπουργού Ταγίπ Ερντογάν, που συγκέντρωσε ποσοστό 49,9% του εκλογικού σώματος των 50 εκατομμυρίων ψηφοφόρων. Αρχίζει την τρίτη θητεία του καταλαμβάνοντας 325 έδρες στην τουρκική εθνοσυνέλευση, με κορυφαίο πολιτικό του στόχο τη συναινετική, όπως είπε, αναθεώρηση του συντάγματος, για την οποία, πάντως, απαιτούνται οι 330 από τις 550 έδρες του κοινοβουλίου.

Στοιχειώδης αντικειμενικότητα και καθαρότητα αντίληψης επιβάλλει να δει κανείς ότι ο Τούρκος πρωθυπουργός συγκαταλέγεται σήμερα μεταξύ των πιο σημαντικών ηγετών στον κόσμο. Τα ως τώρα επιτεύγματά του είναι πρωτοφανή: όχι μόνον άλωσε το άλλοτε πανίσχυρο κατεστημένο κεμαλικό κράτος και υπέταξε τα μεγάλα εσωτερικά μέτωπα, αλλά, με τους ρυθμούς ανάπτυξης που έφερε στην Τουρκία, που αγγίζουν το 9% ετησίως, μετέτρεψε τη χώρα του σε μία από τις πιο δυναμικές μεγάλης κλίμακας οικονομίες στον κόσμο.

Ο Ερντογάν αντέστρεψε πολύ γρήγορα την πορεία παρακμής της τουρκικής οικονομίας την οποία παρέλαβε. Αφησε πολύ γρήγορα πίσω του την περιπέτεια του Διεθνούς Νομισματικού Ταμείου, έγινε άμεσος συνομιλητής των σημαντικότερων ομολόγων του στον κόσμο και κατέστησε την Τουρκία «παίκτη» στη διεθνή σκηνή, προσελκύοντας αποτελεσματικά το έμπρακτο ενδιαφέρον των διεθνών επενδυτών αλλά και προκαλώντας κάποιες δυσκολίες σε όσους στην Ευρώπη είχαν διαφωνίες με την τουρκική ένταξη, αφού τους έβγαλε από τον «ανταγωνισμό» στην τουρκική αγορά. Με λίγα λόγια, η τροχιά την οποία διανύει η Τουρκία των τελευταίων ετών είναι η ακριβώς αντίθετη από αυτή που ακολουθεί η Ελλάδα.

Ταυτόχρονα, μαζί με την πολιτική και την οικονομική ισχύ, ο τούρκος πρωθυπουργός χτίζει και τη στρατιωτική ισχύ της χώρας του, κάτι που, πάντως, ενώ συμβαίνει, η κυβέρνησή του φροντίζει να μη το διαφημίζει όσο θα μπορούσε. Οι τουρκικές ένοπλες δυνάμεις βρίσκονται σε πορεία αντίστοιχης ανάπτυξης με εκείνη της οικονομίας, φιλοδοξώντας να διαδραματίσουν ρόλο στα επόμενα χρόνια.

Αξίζει να υπενθυμίσει κανείς τα βασικά: ένας εξαιρετικά μεγάλος, για τα σημερινά διεθνή δεδομένα, στρατός ξηράς, μια πολεμική αεροπορία με περισσότερα από 100 αεροσκάφη πέμπτης γενιάς τύπου KTZ και περισσότερα από 230 πλήρως αναβαθμισμένα Z 16, σημαντικός αριθμός ελικοπτέρων και αεροσκαφών ναυτικής συνεργασίας και μεγάλος αριθμός νέων φρεγατών και κορβετών, μεταξύ άλλων θαλασσίων μονάδων, θα συνθέτουν την εικόνα των τουρκικών ενόπλων δυνάμεων σε λίγα χρόνια από σήμερα, όταν ολοκληρωθούν όλα αυτά τα προγράμματα, που βρίσκονται από καιρό σε εξέλιξη και αποτελούν το μεγαλύτερο εξοπλιστικό πρόγραμμα της τουρκικής ιστορίας. Και τα χρόνια περνούν πολύ γρήγορα.

Είναι η εικόνα μιας περίπου αυτοκρατορικής πολεμικής μηχανής, που, όμοιά της, η Τουρκία δεν διέθετε ποτέ μέχρι σήμερα και που αν μπορεί με κάτι, τηρουμένων των αναλογιών, να συγκριθεί στην ιστορία της χώρας, ίσως αυτό να είναι μόνον το οπλοστάσιο της Οθωμανικής Αυτοκρατορίας στα χρόνια της ακμής της.

ΤΟ ΓΕΛΙΟ ΜΑΚΡΑΙΝΕΙ ΤΗΝ ΖΩΗ

ΔΙΟΡΘΩΣΤΕ, ΑΝ ΜΠΟΡΕΙΤΕ

Δεν το πιστεύω!

Σε συζήτηση με φίλη μου τις οποίας έδειχνα κάτι συνταραχτικό μου απαντάει:

- "Δεν μπορώ να πιστέψω αυτό που ακούν τα μάτια μου και βλέπουν τα αυτιά μου!!!"

Ο διακόπτης

Ο καθηγητής ενοχλείται από το μαθητή που διακόπτει συνέχεια το μάθημα κάνοντας γελοίες ερωτήσεις και φωνάζει: - "Γιώργο, μην γίνεσαι διακόπτης!"

Η γκαρσονιέρα

Ήμουν με κάτι φίλες μου για καφέ. Όταν θέλαμε να φύγουμε λέει η μια: - "Να φωνάξουμε την γκαρσονιέρα για να πληρώσουμε."

Το φως της κουζίνας

Η κουζίνα μου έχει άπλυτο φως.

Η ποίηση...

- "Ρε παιδιά ποιο κείμενο έχουμε λογοτεχνία;" - "Μάλλον τον Κάβλο."

Ερεθίζομαι

Παίζοντας με μια φίλη μου μέσα σε μια καφετέρια, την ακουμπάω στον λαιμό και εκείνη φωνάζει:

- "Σταμάτα γιατί εθερίζομαι."

Πιπεριές!!!!!!

- "Έχεις φάει πιπεριές χλωρίνης

Άνδρας εξομολογείται στη φίλη του:

- "Εχθές φάγαμε αδυσώπητα!"

Και η φίλη ρώτησε: - "Μπά; Τι είδους πίττα είναι η 'αδυσώπητα';"

Ορχήστρα

Καθηγήτρια φιλολογίας:- "Λοιπόν, παιδιά στα αρχαία θέατρα η ορχήστρα ήταν ένα στρογγυλό ημικύκλιο!"

Το απροειδοποίητο τεστ!

Μια μέρα ο δάσκαλος μας είπε:

- "Αύριο παιδιά θα γράψουμε απροειδοποίητο τεστ!" (Πως είναι δυνατόν να γράψουμε απροειδοποίητο τεστ αφού μόλις μας είχε προειδοποιήσει ο δάσκαλος για αυτό)

Τα ρούχα... δείχνουν πρόνοια

Διάλογος ανάμεσα σε μαμά και κόρη:

- "Μαμά, δεν θέλω να φορέσω αυτήν την μπλούζα."- "Γιατί κοριτσάκι μου;"

- "Δε βλέπεις ότι είναι αγορίστικη; θα δείχνω σαν άντρας!"

- "Βρε κούκλα μου, τώρα όλα τα ρούχα είναι UNICEF!"

Τι πρέπει να ψάχνουν τα αγόρια;

Μία φίλη μου έιπε το εξής:

- "Ένα αγόρι δεν πρέπει να κοιτάει μόνο την εξωτερική σου εμφάνιση αλλά πρέπει να εκτιμάει τον εσωτερικό σου χώρο." (ΚΟΣΜΟ)

Και πολύ τηλεόραση!!!

Ενθουσιασμένος θέλοντας να πω στον κολλητό μου ότι πήραμε καινούρια τηλεόραση του είπα:

- "Μόλις πήραμε μια 42 οθόν ιντσώνη!!!"

Η τσιπούρα

Είμαι σε μια ταβέρνα και θέλω απεγνωσμένα να φάω τσιπούρα. Λέω στο γκαρσόνι: - "Τσιπούρα έχετε;" και εκείνος απαντάει: - "Όχι μόνο ρακί!!!"

Ώρα για κλείσμα

Υπάλληλος καταστήματος προς πελάτη που μπήκε την ώρα που έκλειναν:

- "Ελάτε κάποια άλλη στιγμή γιατί τώρα είναι η ώρα του κλείσματος!"

Πολύ ιώδιο στην Καστοριά

Ένα ζευγάρι κατευθυνόταν από Θεσ/νικη για Καστοριά. Λάποια στιγμή ρωτάει η σύζυγος στο σύζυγο: - Δε μου λες περάσαμε τα ιώδια;

Μπαταρίες στουπί!!!

- "Συγνώμη αλκοολικές μπαταρίες έχετε;"

- "Ποιανού τραγούδι είναι αυτό που ακούμε;" - "Μα καλά, είσαι σοβαρός; Δεν ξέρεις τον Μαχαίρη Λαυρεντίτσα;"

Μια φίλη βιάζεται να πάει σπίτι να μαγειρέψει... Της λέω:

- "Τι θα φτιάξεις τελικά;"

Και αυτή απαντάει:

- "Καμιά πατατιά τηγάνες!"

Ελληνοτουρκικές σχέσεις

Η γιαγιά ανήσυχη: - Καλά, αυτοί οιΤούρκοι δεν έχουν δική τους αφαλοτρυπίδα και θέλουν και τη δική μας;

Ο έρωτας

Το να αγαπάς σημαίνει να έχεις το έντερον σου ήμισυ.

Τι υφήλιος...

Μια κοπέλα: - "Το είπα στον.... Και το έμαθε όλη η εμφύλιος!!"

Ένα καλσόν παρακαλώ!

Μπαίνει μια κυρία σε κατάστημα με καλσόν και λέει στην πωλήτρια: - "Θα ήθελα ένα καλσόν στο δέρμα του χρώματος..." Και φυσικά η κοπέλα την κοιτάζει με απορία...!

Τρίχα- τρίχα...

Νευριασμένη η καθηγήτρια φωνάζει σε έναν μαθητή:

- "Αν δε το βουλώσεις, θα έρθω εκεί και θα σου βγάλω το μυαλό τρίχα τρίχα!!!!!!"

Η πόρτα και οι κλέφτες

Σε συζήτηση:

Άτομο 1: Προχθές κλέφτες **βίασαν** την πόρτα και μπήκαν μέσα!

Άτομο 2: Άντε βρε, μεγάλη κλειδαρότρυπα θα πρέπει να έχει αυτή η πόρτα.

Πατάτες... Γύφτος!

Είχε έρθει μια θεία μου με τα παιδιά της από την Αυστραλία, και ήμαστε όλοι μαζί στο σπίτι της γιαγιάς μου. Οι γυναίκες ήταν στην κουζίνα και τηγάνιζαν πατάτες για μας. Κάποια στιγμή η θεία μου βγήκε και μας είπε:

- "Παιδιά, ελάτε να φάτε τσιπς!"

Και πετάγεται και η γιαγιά μου από μέσα και λέει: - "Ναι, ναι, ελάτε να φάτε τζίπσι!"

Το προφυλακτικό

Ο κολλητός μου στον πατέρα του:

- "Μπαμπά, κάποιος χτύπησε το προφυλακτικό του αυτοκινήτου σου."

Ο .... σωσίας

- "Αυτός ο γιατρός μου έσωσε τη ζωή, είναι ο σωσίας μου!"

Η κοτσάνα της τριήμερης...

Ξεκινάμε την τριήμερη εκδρομή και όλοι λέμε πάμε με το καλό, καλά να περάσουμε και κάτι τέτοια. Πετάγεται και μια μαθήτρια και λέει:

- "Ας βάλει ο θεός το χέρι του και να μην **εκτροχιαστεί** το λεοφωρείο."

Εμπειρογκόμενες

Είχε γίνει μια ληστεία σε ένα μαγαζί και όπως είχαμε μαζευτεί όλοι να δούμε τι έγινε λέει ο αστυνομικός στην ιδιοκτήτρια:

- "Τι λέτε να κάμουμε τώρα;" και λέει η ιδιοκτήτρια: - "Να φωνάξουμε εμπειρογκόμενες."

Η... απόξυση

Η μαμά λέει στην κόρη της, φεύγοντας απο το σπίτι, για διάφορες δουλειές:

- "Να μην ξεχάσεις να κάνεις και... απόξυση στο ψυγείο."

Μοσχαριέμαι...

Στην τάξη λέει η δασκάλα στον μαθητή:

- "Τι κάνεις Γιώργο εκεί; Κοιμάσαι;"

Και ο Γιώργος:

- "Τίποτα κυρία απλά μοσχαριέμαι."

Ο Κωστής Παναμάς

Ρωτάει μια φοιτήτρια τον Πανό:

- "Τι κάναμε την προηγούμενη φορά στη λογοτεχνία; Και ο Πάνος απαντά:

- "Για τον Κωστή Παναμά!!!"

Για τα κυπαρίσσια....

Το Παρίσι ήταν υπέροχο. Είδα πολλά αξιοθέατα... μέχρι και την Παναγία Των Κυπαρισσίων!

Στη δεξίωση

Λέει μια φίλη μου:

- "Στη δεξίωση που πήγαμε προχθές ήταν πολλά υψηλά υφιστάμενα πρόσωπα."

Νέο έθιμο

Μόλις είχαν τελειώσει οι διακοπές του Πάσχα και μου τηλεφωνεί μια φίλη μου:

- "Τι κάνεις καλά είσαι; Το σουβλίσατε τον οβολό;"

Νέα γραμματική

Ύστερα από παρατήρηση του καθηγητή στο φίλο μου. - "Κύριε μην τον ακούτε ψεύδεται ασυστολίστος!!"

Ο Μακρυγιάννης

- "Τι μάθημα κάνατε σήμερα στη λογοτεχνία, Μαρία;"

- "Τα αποτυπώματα του Μακρυγιάννη!!!"

VERANDA GREEK TAVERNA

5700 WEST IRVING PARK RD.
CHICAGO, IL. 60634

PHONE:773-283-8800

TONY AND JIM GOUDANIS

VERANDA CHAR HOUSE: ΕΝΑ ΠΑΝΕΜΟΡΦΟ ΚΑΙ ΠΡΩΤΟΤΥΠΟ ΕΣΤΙΑΤΟΡΙΟ ΤΩΝ ΑΔΕΛΦΩΝ ΤΖΙΜ ΚΑΙ ΤΟΝΥ ΓΚΟΥΝΑΝΗ ΣΤΟ 5700 WEST IRVING PARK ΚΑΙ CENTRAL ΣΤΟ ΣΙΚΑΓΟ ΜΕ ΔΙΕΘΝΗ ΚΟΥΖΙΝΑ ΚΑΙ ΜΕ ΤΑ ΕΥΓΕΣΤΩΤΕΡΑ ΕΛΛΗΝΙΚΑ ΠΙΑΤΑ ΤΗΣ ΩΡΑΣ.

ΚΑΙ ΤΩΡΑ Η ΓΝΩΣΤΗ ΚΑΛΟΚΑΙΡΙΝΗ ΒΕΡΑΝΤΑ ΓΙΝΕΤΑΙ Χ ΚΕΝΤΡΟ ΠΟΛΥΣΥΧΝΑΣΤΟ ΠΟΥ ΣΑΣ ΠΡΟΣΦΕΡΕΙ ΣΤΙΓΜΕΣ ΑΠΟΛΑΥΣΗΣ ΚΑΙ ΑΝΕΜΕΛΙΑΣ ΑΠΟΛΑΜΑΒΑΝΟΝΤΑΣ ΤΟ ΔΕΙΠΝΟ ΣΑΣ, ΠΟΤΟ Η ΚΑΦΕ ΣΕ ΜΙΑ ΜΑΓΙΚΗ ΑΤΜΟΣΦΑΙΡΑ ΜΕ ΣΚΕΠΗ ΤΟΝ ΕΝΑΣΤΡΟ ΣΙΚΑΓΙΝΟ ΟΥΡΑΝΟ.

ΔΟΚΙΜΑΣΤΕ ΤΑ ΟΡΕΚΤΙΚΑ ΜΑΣ: ΧΤΑΠΟΔΑΚΙ, ΚΑΛΑΜΑΡΑΚΙ Η ΜΠΡΙΤΖΟΛΕΣ ΚΑΙ ΤΑ ΜΟΝΑΔΙΚΑ ΣΤΟ ΣΙΚΑΓΟ ΚΟΡΙΝΘΙΑΚΟΥ ΤΥΠΟΥ ΣΟΥΒΛΑΚΙΑ ΜΑΣ ΠΟΥ ΤΗΝ ΑΣΥΝΑΓΩΝΙΣΤΗ ΓΕΥΣΗ ΤΟΥΣ ΔΕΝ ΘΑ ΤΗΝ ΒΡΕΙΤΕ ΠΟΥΘΕΝΑ ΑΛΛΟΥ.

ΒΕΡΑΝΤΑ ΛΟΙΠΟΝ ΣΤΟ 5700 WEST IRVING PARK ΚΑΙ CENTRAL ΝΕ ΤΗΛΕΦΩΝΟ: (7873) 283-8800

FOUNTAIN BANQUETS
LIONS GATE PAVILLION

2300 MANNHEIM ROAD, DES PLAINES, IL.60018
(847) 298-3636, WWW.FOUNTAINBLUE.COM

Γιά 30 και πλέον χρόνια τώρα οι πολυτελείς αίθουσες συνεστιάσεων του FOUNTAIN BLUE εξυπηρετούν με αφοσίωση την παροικία μας σε κάθε είδους οικογενειακές και κοινωνικές εκδηλώσεις από γάμους μέχρι χορούς συλλόγων. Είμαστε γνωστοί για την προσοχή μας στις λεπτομέρειες, την ποιότητα των φαγητών μας και τις προσιτές μας τιμές.

Λόγω όμως των αυξανόμενων κοινωνικών αναγκών του Ελληνισμού της περιοχής, και επιθυμώντας να ανεβάσουμε σε ανώτερο επίπεδο την πολυτέλεια και κομψότητα των εκδηλώσεων σας, επεκτείναμε προς τα δυτικά τους χώρους του FAOUNTAIN BLUE με μία υπερπολυτελή αίθουσα, την LIONS GATE PAVILLION, φωλιασμένη μέσα σε έναν τεράστειο κήπο στολισμένο με κάθε είδους εξωτικά άνθη και φυτά. Η νέα αυτή πρωτότυπη αίθουσα-σκηνή με τους υπερυψωμένους θόλους της, τους κρυστάλλινους πολυελαίους της και την κομψότητα των επίπλων της, προσφέρει, όλες τις εποχές, έναν κομψό ανοιχτό χώρο για εκδηλώσεις μέχρι 400 ατόμων. Αν σ'αυτό προσθέσετε την πολυβραβευμένη κουζίνα του FOUNTAIN BLUE, τότε κάθε εκδήλωση στο LIONS GATE PAVILLION θα είναι στα σίγουρα μια επιτυχία 100 τοις 100 .